

## 教育部 函

地址：100217 臺北市中正區中山南路5號  
承辦人：莊惠銓  
電話：(02)7712-9081  
電子信箱：kitec@mail.moe.gov.tw



受文者：南臺學校財團法人南臺科技大學

發文日期：中華民國112年4月28日  
發文字號：臺教資(三)字第1122701681號  
速別：普通件  
密等及解密條件或保密期限：  
附件：112年雙語數位學伴教學教案全國徵選活動簡章(修正版)  
(A09000000E\_1122701681\_senddoc2\_Attach1.pdf)

主旨：檢送修正後112年雙語數位學伴教學教案全國徵選活動簡章(如附件)，詳如說明，請查照。

說明：

- 一、依據本部112年2月17日臺教資(三)字第1122700622號函續辦理。
- 二、旨揭修正後簡章更新活動報名資格，開放雙語數位學伴計畫夥伴大學(含合作學校)之大學伴皆可報名參與，請貴校協助公告並鼓勵符合資格之大學伴報名參加。
- 三、徵選活動相關事宜請詳見附件及本部「雙語數位學伴計畫」網站公告(<https://etutor.moe.gov.tw/bd/>)，有關報名與其他問題，請逕洽雙語數位學伴營運中心王姿欣助理，聯絡電話：(04)2218-1020。



正本：國立臺北教育大學、銘傳大學、輔仁大學學校財團法人輔仁大學、淡江大學學校財團法人淡江大學、國立政治大學、元智大學、國立中央大學、國立清華大學、明新學校財團法人明新科技大學、東海大學、國立中興大學、國立臺中教育大學、靜宜大學、國立勤益科技大學、國立彰化師範大學、國立虎尾科技大學、國立雲林科技大學、國立嘉義大學、國立成功大學、南臺學校財團法人南臺科技大學、國立高雄大學、國立高雄科技大學、義守大學、國立屏東大學、國立宜蘭大學

副本：國立臺中教育大學雙語數位學伴營運中心(含附件)

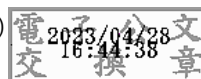

裝



訂

線

# 112 年雙語數位學伴教學教案全國徵選活動簡章

112.04 修正

## 壹、活動宗旨

為配合 2030 雙語政策，推動中小學數位學習，並強化大學伴雙語數位教學專業知能，雙語數位學伴營運中心辦理本項徵選活動，以期促進各方研發融入教育議題之雙語數位教學教材，發展符應素養導向之雙語數位教學，並將教學理念轉化為實踐力。

## 貳、辦理單位

一、指導單位：教育部

二、執行單位：國立臺中教育大學雙語數位學伴營運中心

## 參、徵選方式

參賽者以小組形式設計雙語數位學伴教學教案，每組 2 至 5 人，並邀請一名教授或國中小在職教師擔任指導老師。[雙語數位學伴教學教案包含閩南語雙語、客語雙語、原住民族語雙語及英語雙語四大類](#)，各語言別教案分別審查徵選。參賽之教案須實施線上 1 對多教學，並以影音加以紀錄。書面資料收件截止日期前，僅需繳交教案及教材書面資料，由國內相關領域專家學者匿名審查。初選入圍之得獎團隊須於規定日前繳交教學影片及教學心得方進入決選。得獎團隊除頒贈獎金及獎狀之外，亦將受邀與雙語數位學伴之夥伴大學分享其教案設計及實施心得。

## 肆、活動說明

一、報名資格：

(一) 雙語數位學伴計畫夥伴大學([含合作學校](#))之在學生(含未擔任大學伴之在學生)。

(二) 修讀國民中小學教育學程之在學生(含未取得教師證之實習生)。

(三) [雙語數位學伴計畫夥伴大學\(含合作學校\)之大學伴](#)。

二、參賽人數：小組形式報名，每組至少 2 人、至多 5 人，可跨校、跨系所合作。

三、報名方式

(一) 徵件公告：112 年 2 月 20 日公告([本簡章修正之條文自發布日起適用](#))。

(二) 報名日期：112 年 5 月 1 日開始受理報名。

(三) 初選活動期程：112 年 6 月 30 日中午 12 點前收件截止。

(四) 評審作業：112 年 7 月份進行專家學者匿名評審作業。

- (五) 入圍通知：112 年 8 月 15 日前以郵件通知初選入圍名單。
- (六) 決選繳件：112 年 8 月 31 日前繳交。
- (七) 得獎公告：112 年 10 月 1 日前公告於教育部「雙語數位學伴計畫」網站(<http://etutor.moe.gov.tw/bd/>)。

(八) 收件方式：

- 1. 請將繳件教案電子檔上傳至 Google 表單。
  - (1) 初選繳件表單連結：<https://reurl.cc/gQ1yvQ>。
  - (2) 決選繳件表單連結：<https://reurl.cc/MXV5LL>。
- 2. 收件時間以本中心表單收件時間為憑，請留意上傳時間，逾期恕不予受理。

四、繳件資料：

- (一) 初選繳件內容：需含以下五項，檔案可至本中心計畫網站之表單下載處自行下載。

- 1. **報名表**：如附件 1，文字以電腦繕打。
- 2. **形式審查表**：如附件 2，具結處請親自簽名後，掃描為電子檔。
- 3. **封面**：如附件 3，置於教案前，與教案合併成一個 PDF 檔繳交。
- 4. **教案**：如附件 4。教案須完整呈現一個單元（至少 4 節課，至多 6 節課）之雙語數位教學設計。教案請勿超過 20 頁（不含附件教學簡報及學習單），超過部分不予審查。
- 5. **授權書**：如附件 5，簽名處請親自簽名後，掃描為電子檔。

- (二) 決選繳件內容：請將決選影片及心得簡報上傳至 Google 表單，同時影片也需上傳 YouTube 並在表單中提供連結網址。

需含以下兩項：

- 1. **教學影片**：參賽教案之線上 1 對多教學影片，該影片須經後製且長度不得超過 15 分鐘。
- 2. **教學心得簡報**：教學心得簡報檔含封面、教學團隊照片及文字心得，簡報檔請勿超過 10 頁。

五、競賽流程：

- (一) 初審：教案、教材簡報、學習單之書面審查，初選通過方進入決選。
- (二) 決選：初審通過並繳交教學影片及心得簡報，經決選確認後公告。

伍、評選標準：

- 一、教學目標（20%）：清楚明確的議題實質目標及語言練習目標。
- 二、教學設計（20%）：運用雙語及視訊數位平臺進行一對多互動學習。

- 三、教學活動 (20%)：教學融入線上語言學習資源且有助發展議題素養。
- 四、教學材料 (20%)：簡明易理解且具多模態鷹架輔助語言練習之教材。
- 五、教學評量 (20%)：具體可觀察學生達到其教學目標的學習表現。

#### 陸、獎勵辦法：

- 一、獎勵名額：特優錄取 1 名，優等錄取 1 至 3 名，並視作品表現擇優酌列佳作若干名，頒贈小組獎金及個人獎狀乙只。
- 二、獎項及獎勵方式：
  - 特 優：新臺幣 20,000 元整，每人獲頒獎狀乙只。
  - 優 等：新臺幣 10,000 元整，每人獲頒獎狀乙只。
  - 佳 作：新臺幣 5,000 元整，每人獲頒獎狀乙只。獲獎教案之指導教師，致贈新臺幣 2,000 元整、獎狀乙只，以示感謝。
- 三、評審委員得視參賽件數或作品水準擇優錄取。徵選若無優秀作品，名次得從缺。

#### 柒、注意事項：

- 一、參賽者姓名、就讀學校、指導教師等資料僅能書寫於報名表，其餘所有參賽資料與作品均不得出現任何可供辨識身分之資料，違者將取消參賽資格。
- 二、教案務必使用本競賽所提供之教案格式。
- 三、教案內容須為自行研發與編製、不曾發表、亦不曾接受中央與地方政府或民間單位補助研發或撰寫之作品。不得使用非經授權之影音圖片、文字等資料；若引用他人資料時，需註明出處並徵得授權。作品若涉及著作權問題，相關法律責任由作者自行負責。
- 四、寄送前，請逐項檢查各項資料（檔案命名），如不符合規定者，即不具參賽資格，不予受理。
- 五、已參加其他公開競賽之得獎作品不得再次參賽，且每件教案作品不得一稿二投。若有違反情事，經評審會議確認屬實，或經有關機關處罰確定者，立即取消參賽資格，已得獎之作品則追回獎勵。
- 六、本競賽簡章及得獎名單等相關訊息，將公告於教育部「雙語數位學伴計畫」網站(<http://etutor.moe.gov.tw/bd/>)，並公開得獎作品與開放下載。  
聯絡人：王姿欣、聯絡電話：04-2218-1020。  
電子信箱：[bdcenter2022@mail.ntcu.edu.tw](mailto:bdcenter2022@mail.ntcu.edu.tw)。

教育部雙語數位學伴營運中心計畫  
112 年雙語數位學伴教學教案全國徵選 報名表

收件編號	(由承辦單位填寫)			
教案名稱				
語言別	<input type="checkbox"/> 閩南語雙語 <input type="checkbox"/> 客語雙語 <input type="checkbox"/> 原住民族語雙語 <input type="checkbox"/> 英語雙語			
融入之議題	<input type="checkbox"/> 性別平等 <input type="checkbox"/> 人權教育 <input type="checkbox"/> 環境教育 <input type="checkbox"/> 海洋教育 <input type="checkbox"/> 品德教育 <input type="checkbox"/> 生命教育 <input type="checkbox"/> 法治教育 <input type="checkbox"/> 科技教育 <input type="checkbox"/> 資訊教育 <input type="checkbox"/> 能源教育 <input type="checkbox"/> 安全教育 <input type="checkbox"/> 防災教育 <input type="checkbox"/> 家庭教育 <input type="checkbox"/> 生涯規劃 <input type="checkbox"/> 多元文化 <input type="checkbox"/> 閱讀素養 <input type="checkbox"/> 戶外教育 <input type="checkbox"/> 國際教育 <input type="checkbox"/> 原住民教育			
教案設計理念	(以 300 字簡介教學目標與內容)			
指導教師	姓名： 學校及職稱： 聯絡電話： 電子郵件：			
作者/創作人 (第一位為 代表人)	姓名		學校： 系級：	電話： Email：
	姓名		學校： 系級：	電話： Email：
	姓名		學校： 系級：	電話： Email：
	姓名		學校： 系級：	電話： Email：
	姓名		學校： 系級：	電話： Email：

## 教育部雙語數位學伴營運中心計畫

## 112 年雙語數位學伴教學教案全國徵選 形式審查表

收件編號	(由承辦單位填寫)		
教案名稱			
項目	審查要項	參賽者 自行檢核結果	承辦單位檢核結果 (由承辦單位填寫)
1	報名表(轉為 PDF 檔)。	<input type="checkbox"/> 符合	<input type="checkbox"/> 符合
2	形式審查表(轉為 PDF 檔)	<input type="checkbox"/> 符合	<input type="checkbox"/> 符合
3	封面(與教案合併為 PDF 檔)	<input type="checkbox"/> 符合	<input type="checkbox"/> 符合
4	教案資料(20 頁以內)	<input type="checkbox"/> 符合	<input type="checkbox"/> 符合
5	附件(教學簡報或學習單) (轉為 PDF 檔)	<input type="checkbox"/> 符合	<input type="checkbox"/> 符合
6	授權暨承諾書(轉為 PDF 檔)	<input type="checkbox"/> 符合	<input type="checkbox"/> 符合
切結事項	<input type="checkbox"/> 本人保證本教案參與人員均符合徵選活動資格。 <input type="checkbox"/> 本人保證本教案無違反著作權或研究倫理事項。 <input type="checkbox"/> 本人已熟悉競賽辦法所列規範，倘違反規範而獲獎時，獎勵金全數繳回，並接受主辦單位議處。  代表人具結： (切結事項未簽名者一律退件)		

教育部雙語數位學伴營運中心計畫  
112 年雙語數位學伴教學教案全國徵選 封面

議 題：

教案名稱：

編 號：\_\_\_\_\_（由承辦單位填寫）

注意事項：參賽作品封面請勿填寫校名及作者名。



## 教育部雙語數位學伴營運中心計畫

## 112 年雙語數位學伴教學教案全國徵選 教案格式範例

教案名稱		
語言別		<input type="checkbox"/> 閩南語雙語 <input type="checkbox"/> 客語雙語 <input type="checkbox"/> 原住民族語雙語 <input type="checkbox"/> 英語雙語
年級別		(請說明此教案可能適用的大約年級)
教案節數		共      節，              分鐘
設計理念		
核心素養	總綱	
	領綱	
議題	學習主題	
	實質內涵	
學習重點	學習表現	
	學習內容	
學生先備知識		(請說明學生在此課程之前相關於本單元議題及語言的先備知識)
學習目標		(請實質整合議題及語言學習目標)
教學設備/資源		(包含數位設備、學習平台、教材教具、網站、影音資源、參考資料等)

教學活動設計（請依所規劃節次自行增刪）			
節次規劃說明	1		
	2		
	3		
	4		
第一節			
學習目標			
教學活動內容及實施方式		時間	對應目標之評量
第二節			
學習目標			
教學活動內容及實施方式		時間	對應目標之評量
第三節			
學習目標			
教學活動內容及實施方式		時間	對應目標之評量
第四節			
學習目標			
教學活動內容及實施方式		時間	對應目標之評量
評量內容與策略			
(需包含評量策略、過程、標準)			

附件：教學簡報、學習單

## 111-112 年教育部雙語數位學伴營運中心計畫

## 112 年雙語數位學伴教學教案全國徵選 授權暨承諾書

教案名稱：( )

本人 、 、 、

設計之教案參加國立臺中教育大學所辦理「112 年雙語數位學伴教學教案全國徵選活動」，經評審入選後，其著作財產權為中心及教育部所擁有。同意可將該項教材、教案及教學影片等予以重製、公開發表或發行，並應註明該教材、教案及教學影片等為本人著作之旨。並於著作權宣導之範圍內（非營利之目的），將前項教學設計案等予以編輯或重製後，不限時間、地點、次數公開播送做為教育推廣之用。

有關本人參加國立臺中教育大學辦理「112 年雙語數位學伴教學教案全國徵選活動」，願意承諾事項如下：

- 一、該教學資源內容(含教材、教案、學習單、素材、媒體及教學影片等)，本人確實擁有著作權及合法使用之權利，且無侵害他人著作權及智慧財產權之情事。
- 二、日後如有任何侵權之糾紛，本人願意出面處理並自負法律責任，與中心無涉。如因此致中心有損害者，本人願負賠償之責。
- 三、如有侵害著作權等相關法規經法院判決確定者，本人願意繳回所有原發之獎勵及稿費等。

此致

國立臺中教育大學

作者一姓名： (簽名) 身分證字號：  
聯絡電話： 電子郵件：  
聯絡地址：

作者二姓名： (簽名) 身分證字號：  
聯絡電話： 電子郵件：  
聯絡地址：

作者三姓名： (簽名) 身分證字號：  
聯絡電話： 電子郵件：  
聯絡地址：

作者四姓名： (簽名) 身分證字號：  
聯絡電話： 電子郵件：  
聯絡地址：

中華民國            年            月            日

※本表作者列可自行增刪

## 國立清華大學 函

地址：新竹市光復路2段101號  
承辦人：馬霈瑤  
電話：035715131#76266  
傳真：  
電子信箱：py.ma@mx.nthu.edu.tw

受文者：南臺學校財團法人南臺科技大學

發文日期：中華民國112年4月28日  
發文字號：清師培字第1129003238號  
速別：普通件  
密等及解密條件或保密期限：  
附件：公文海報.pdf (112PJ00593\_1\_28135818697.pdf)

主旨：本校訂於112年5月18日上午9點至12點，辦理「雙語教育論壇（十）：社會領域」線上論壇，請惠予公告，並邀請所屬教師參加，請查照。

說明：

- 一、本次論壇係推動雙語教學的發展與實踐。
- 二、論壇主持人：謝傳崇教授。與談人：周秋惠副教授、倪進誠教授、李秉諺老師、劉敏玲老師。英教系/雙語師資生：郭芷晴、趙云煊、許瑾容、朱筑安、林郁煊。
- 三、報名方式：請於5月16日前使用google表單報名。連結如下  
<https://forms.gle/du9eKdkzVbL3XX4D6>。
- 四、舉辦方式：本論壇全程採用線上方式（Google Meet）進行，完成報名來賓將於論壇前一日收到論壇連線代碼。
- 五、相關訊息及公告請洽國立清華大學雙語教學研究中心臉書粉絲頁，粉絲頁連結 <https://shorturl.at/swxz1>。
- 六、檢附論壇海報一份。

正本：各公私立大專校院、各直轄市政府教育局及各縣市政府

副本：

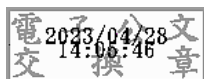

裝

訂

線



## 國立清華大學 函

地址：新竹市光復路2段101號  
承辦人：張純純  
電話：03-5715131#73601  
傳真：03-5614515  
電子信箱：itllt3601@gmail.com

受文者：南臺學校財團法人南臺科技大學

發文日期：中華民國112年4月28日  
發文字號：清語研所字第1129003228號  
速別：普通件  
密等及解密條件或保密期限：  
附件：徵稿公告及投稿相關資料表.pdf (112QA01215\_1\_28101307946.pdf)

主旨：檢送本校臺灣語言研究與教學研究所「第四屆本土語言研討會暨教學教案競賽」論文徵稿訊息，敬請惠予公告並鼓勵貴校相關系所師生踴躍投稿，請查照。

說明：

- 一、徵稿主題：本土語言研究與教學-從理論到實踐。
- 二、徵稿截止日期：2023年06月18日。
- 三、會議時間及地點：
  - (一)時間：2023年11月18日（六）。
  - (二)地點：本校南大校區。
- 四、徵稿公告及投稿相關資料表如附件。
- 五、會議網址：<https://reurl.cc/V8x0pN>。

正本：各公私立大專校院

副本：電  
交 2023/04/28  
10:18:26 文章

## 【第四屆本土語言研討會暨教學教案競賽】 論文徵稿公告

一、會議緣起：本會議由國立清華大學臺灣語言研究與教學研究所主辦，旨在提供一個優質的學術平台，讓從事臺灣本土語言研究與教學之學者、教師及師培生進行跨學術與教學實務交流。以本土語言的結構探究和學理討論的精神為依歸，務求能將語言學和語言教學理論，拓展至實際教學現場運用。

二、會議徵稿主題：本土語言研究與教學-從理論到實踐

三、主辦單位：國立清華大學臺灣語言研究與教學研究所

四、會議日期：2023 年 11 月 18 日(六)

五、投稿方式：

- (一) 下載並填寫「發表人資料表及論文摘要表」。  
連結：<https://reurl.cc/1eEzbQ> 或掃描 QR Code 1
- (二) 檔名請以○○○(投稿者姓名)-○○○○(文章篇名)方式存檔(如：王小英-客語雙賓結構的語法和語意探索)，並以相同名稱做為信件標題，以附件形式 email WORD 及 PDF 一式兩檔至：[nthuitl1t2023@gmail.com](mailto:nthuitl1t2023@gmail.com)。
- (三) 下載「投稿聲明書」親筆簽名，並於 2023 年 06 月 18 日前，將掃描檔 email 至：[nthuitl1t2023@gmail.com](mailto:nthuitl1t2023@gmail.com) 或傳真至 03-5614515。  
連結：<https://reurl.cc/yk0l16> 或掃描 QR Code 2
- (四) 發表形式為口頭論文與海報發表，如有偏好請於信件內文註明，發表形式仍以審查結果評定。
- (五) 摘要及投稿聲明書寄送後一星期內如未收到確認信件，請主動連繫詢問。

六、重要日期：

- (一)收件截止日期：2023 年 06 月 18 日
- (二)評審結果通知日期：2023 年 07 月 28 日

七、聯絡方式：

國立清華大學臺灣語言研究與教學研究所

張純純 行政助理

TEL: 03-5715131#73601

FAX:03-5614515

E-mail: [nthuitl1t2023@gmail.com](mailto:nthuitl1t2023@gmail.com)

會議網址：<https://reurl.cc/V8x0pN>

QR Code：



QR Code 1



QR Code 2

**【第四屆本土語言研討會暨教學教案競賽】**  
**發表人資料表及論文摘要表**

發表人資料表

姓名	中文		國籍			
	英文					
服務單位/ 就讀學校						
職稱/級別						
電子郵件						
連絡電話						
近三年 研究成果	請盡量羅列近三年（2020.5～2023.5）內具代表性之學術論著（含期刊論文、專書篇章、專書及會議論文），無則免填。					



## 論文摘要表

論文題目：

論文摘要

關鍵字（5個為限）：

- 1.摘要以 A4 一頁為限(含參考書目、例句)，請以 Times New Roman 或新細明體 12 點單行繕打，上下左右各留 2.54 公分邊界。
- 2.檔名請以○○○（投稿者姓名）-○○○○(文章篇名)方式存檔(如：王小英-客語雙賓結構的語法和語意探索)
- 3.論文摘要為匿名送審，內容請避免透露個人資訊。
- 4.投稿時請回傳 WORD 及 PDF 一式兩檔至 [nthuitlt2023@gmail.com](mailto:nthuitlt2023@gmail.com)。

## 國立羅東高級中學 函

地址：26542宜蘭縣羅東鎮公正路324號

聯絡人：李伊婷

聯絡電話：(03)9540381

傳真電話：(03)9540381

Email：lifeedultsh@gmail.com

受文者：南臺學校財團法人南臺科技大學(師資培育中心)

發文日期：中華民國112年4月27日

發文字號：羅中輔字第1120003575號

速別：普通件

密等及解密條件或保密期限：

附件：實施計畫 (a10170000u\_1120003575ax\_1.odt)

主旨：普通型高級中等學校生命教育學科中心擬辦理111學年度生命教育主題式研習「幸福哲學咖啡館：推理小說中的生命思考」，敬邀貴校對於生命教育議題有興趣之教師或師培生參與，請查照。

說明：

一、依據生命教育學科中心111學年度核定版工作計畫辦理。

二、旨揭研習資訊如下：

(一)時間：112年05月25日(四)13時30分至16時30分。

(二)課程代碼：3694943。

(三)講師：

1、東吳大學林斯諺老師。

2、臺灣推理作家協會理長冬陽先生。

(四)本場次以實體暨線上混成模式辦理：

1、實體課程：請至「全國教師在職進修網」報名。

(<https://reurl.cc/qkRYQE>)。

2、線上課程：[meet.google.com/hvp-nhge-brx](https://meet.google.com/hvp-nhge-brx)。



三、敬請貴校惠予參加人員公差假及協助課務處理。

四、詳如實施計畫，如有疑義請洽生命教育學科中心專任助理

李伊婷小姐，電話：(03)9540381。

正本：全國高級中等學校、國立臺灣大學(生命教育研發育成中心)、敦品中學、誠正中學、勵志中學、明陽中學、國立臺北大學(師資培育中心)、國立臺灣藝術大學(師資培育中心)、國立臺北科技大學(師資培育中心)、國立臺北藝術大學(師資培育中心)、國立臺灣大學(師資培育中心)、國立臺灣科技大學(師資培育中心)、國立中興大學(師資培育中心)、國立臺灣體育運動(師資培育中心)、國立成功大學(師資培育中心)、國立中山大學(師資培育中心)、國立高雄餐旅大學(師資培育中心)、國立中央大學(師資培育中心)、國立體育大學(師資培育中心)、國立暨南國際大學(師資培育中心)、國立雲林科技大學(師資培育中心)、國立中正大學(師資培育中心)、國立屏東科技大學(師資培育中心)、國立臺灣海洋大學(師資培育中心)、國立陽明交通大學(師資培育中心)、國立清華大學(資師培育中心)、淡江大學學校財團法人淡江大學(師資培育中心)、輔仁大學學校財團法人輔仁大學(師資培育中心)、東吳大學(師資培育中心)、東海大學(師資培育中心)、朝陽科技大學(師資培育中心)、靜宜大學(師資培育中心)、南臺學校財團法人南臺科技大學(師資培育中心)、正修學校財團法人正修科技大學(師資培育中心)、銘傳大學(師資培育中心)、大葉大學(師資培育中心)、慈濟學校財團法人慈濟大學(師資培育中心)

副本：本校生命教育學科中心(不含附件)



**普通型高級中等學校生命教育學科中心**  
**生命教育主題式研習**  
**幸福哲學咖啡館（Eudaimonia Café）實施計畫**

**壹、依據**

- 一、111年7月20日臺教學（二）字第1112804009號函訂定教育部推動生命教育計畫。
- 二、普通型高級中等學校生命教育學科中心111學年度核定版工作計畫。

**貳、宗旨**

幸福哲學咖啡館（Eudaimonia Café）以引導教師察覺『幸福』為主要願景，從生命教育核心素養出發，期望透過智慧的交流與對話，激發溫度與多元的思考。

**參、辦理單位**

- 一、指導單位：教育部國民及學前教育署
- 二、主辦單位：普通型高級中等學校生命教育學科中心（國立羅東高中）

**肆、參與對象**

- 一、各公私立高中職（含縣立、完全中學）及高中以下各級教育階段，對於生命教育議題有興趣之教師。
- 二、生命教育第二專長學分班之教師。
- 三、師資培育中心對於生命教育議題有興趣之師培生。

**伍、辦理方式**

以實體方式辦理，每場次將邀請1至2位講師，透過輕鬆對談的方式，分享及交流彼此的觀點。

場次	時間/課程代碼	地點	主題	講師
一	112年02月22日(三) <b>13:30~16:30</b> 3693058	台北 Milk Bar by BKA	道德情感失靈了?! 孟子來解圍	台灣大學 王榮麟老師 羅東高中 胡敏華老師
二	112年03月25日(六) <b>13:30~16:30</b> 3694930	新竹 JR 401教室	捕夢人— 探索青少年生命故事	羅東高中 李若菡老師 大同國中 潘炳志老師
三	112年04月26日(三) <b>13:30~16:30</b> 3694937	台中文心會議室 306會議廳	愛情的哲學	哲學新媒體 鄭凱元老師 台南家齊高中 呂觀芬老師
四	<b>112年05月25日(四)</b> <b>13:30~16:30</b> 3694943	<b>高雄駁二 共創基地 204室</b>	<b>推理小說中 的生命思考</b>	<b>東吳大學 林斯諺老師 台灣推理作家協會理事長 冬陽先生</b>
五	112年06月16日(五) <b>13:30~16:30</b> 3694948	台南文創園區 雙喜展演廳	戲劇治療與生命關懷 實作課程	戲劇治療 柳冠竹老師 戲劇輔導 郭美芝老師

## 陸、報名方式

- 一、除第四場次，皆以實體方式辦理，因場地限制，每場次名額限40位，依報名先後順序，額滿即止，請教師務必至「全國教師在職進修資訊網」報名。
- 二、第四場次，以實體暨線上混成模式辦理，因場地限制，實體名額限30位，依報名先後順序，額滿即止，請教師務必至「全國教師在職進修資訊網」報名。
- 三、如有疑義，請洽生命教育學科中心助理 李伊婷小姐  
電話：(03) 954-0381，信箱：[lifedultsh@gmail.com](mailto:lifedultsh@gmail.com)。

## 柒、經費

- 一、本研習所需之經費，由生命教育學科中心111學年度工作計畫核定經費支應。
- 二、本學科中心之研究/種子教師差旅費由學科中心補助規定支應。

## 捌、注意事項

- 一、請 惠予參加人員公差假。
- 二、參與研習之教師，各場次將核發3小時研習時數，當天請務必完成簽到及簽退程序。
- 三、為響應環保，本研習不提供一次性免洗餐具及紙、筆等文具，請自行攜帶環保杯、環保餐具及所需之文具用品。
- 四、若遇不可抗力之因素，本中心有權更改研習方式或延期，並以全教網mail、粉絲專頁「教育部生命教育學科中心」通知。

## 教育部體育署 函

地址：104703臺北市中山區朱崙街20號

聯絡人：黃培婷

電話：02-87711017

傳真：02-87728707

電子郵件：hpt@mail.sa.gov.tw



受文者：南臺學校財團法人南臺科技大學

發文日期：中華民國112年4月25日

發文字號：臺教體署學(二)字第1120015978號

速別：普通件

密等及解密條件或保密期限：

附件：如主旨 (0015978\_112年體育教材推動支持措施實施計畫.pdf)

主旨：檢送「教育部體育署學校體育課程與教學QPE發展計畫-112年體育教材推動支持措施實施計畫」1份，請鼓勵所屬踴躍提出申請，請查照。

說明：

- 一、依據國立臺灣師範大學112年4月19日師大體育字第1121010704號函辦理。
- 二、本署委託國立臺灣師範大學辦理「學校體育課程與教學QPE發展計畫」，歷經多位教師不斷的研發、教學實驗與精緻化，於111年完成素養導向體育教材彙編（以下簡稱「QPE教材」），內含九大類教材、50 個單元教案及175 個教學活動，串聯國小、國中至高中各學習階段，歡迎體育教師及各大專院校之體育師資培育生多加參考使用（可於「體育課程與教學資源網」下載，網址：<https://sportsbox.sa.gov.tw/material/detail/501>）。
- 三、本計畫之支持措施，係指支持地方教育輔導相關單位，利用「QPE教材」進行推廣所需之人力資源與經費；本支持



措施可與申請人所籌組之社群、所屬之學校或縣市所辦理之各類專業社群學習活動、增能研習活動結合。

四、計畫摘要重點如下：

(一)申請單位：各縣市健體領域輔導團、高中體育學科中心及全國體育師資培育大專院校。

(二)申請期間與申請方式：自即日起至112年5月31日止，將申請應備文件，以電郵回傳至2022ntnuqpe@gmail.com，即可完成報名。

(三)全案須於112年7月31日前完成，並於112年8月15日前，將相關文件繳回國立臺灣師範大學。

(四)詳細計畫內容及申請辦法請參閱附件「112年體育教材推動支持措施實施計畫」。

五、倘有本案相關建議或疑問，請逕洽國立臺灣師範大學劉子瑄小姐，電話：02-77495694，電子信箱：thliu0615@ntnu.edu.tw。

正本：各直轄市政府教育局及各縣市政府、各公私立大專校院

副本：本署學校體育組

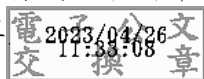

# 教育部體育署學校體育課程與教學 QPE 發展計畫

## 112 年體育教材推動支持措施實施計畫

### 壹、依據

教育部體育署學校體育課程與教學 QPE 發展計畫(以下簡稱 QPE 計畫)。

### 貳、目的

- 一、推廣十二年國教素養導向體育課程與教學之概念與示例。
- 二、支持課程與教學輔導團體運用本計畫研發之教材進行教師增能與推廣。

### 參、辦理單位

- 一、主辦單位：教育部體育署。
- 二、承辦單位：國立臺灣師範大學體育學系（以下簡稱本系）。

### 肆、實施對象

- 一、申請單位：各縣市健體領域輔導團、高中體育學科中心、全國體育師資培育大專院校。

### 伍、實施方式

- 一、本計畫之支持措施，係指支持地方教育輔導相關單位，利用 QPE 計畫 111 年公告之九類教材成果彙編（以下簡稱「QPE 教材」）進行推廣所需之人力資源與經費；本支持措施可與申請人所籌組之社群、所屬之學校或縣市所辦理之各類專業社群學習活動、增能研習活動結合。
- 二、申請人須自「QPE 教材」挑選一類進行公開推廣，並由本計畫培訓之種子講師(詳如「表 1.種子講師及觀察員名單」)擔任主要推廣活動之宣講者，推廣形式包含:縣市增能工作坊(增能工作坊與縣市健體輔導團或高中體育學科中心合作辦理)、QPE 計畫團隊與全國體育師資培育大專院校合辦之增能工作坊。
- 三、推廣活動辦理前後所需之社群共備會議、內部培訓活動、檢討會議等，可列入經費編列。推廣活動相關之庶務（如：場地借用、學員報到、影音紀錄、回饋意見蒐集與整理...等)由申請人協助之。
- 四、支持措施分為以下：

#### (一) 第一類：縣市增能工作坊

##### 1. 申請說明：

- (1) 申請此類支持措施，旨在支持縣市健體輔導團及高中體育學科中心運用 QPE 教材辦理增能研習，以推動「素養導向體育」精進體育教學之品質。
- (2) 增能工作坊：由種子講師（詳如「表 1.種子講師及觀察員名單」）擔任增能工作坊講師來推廣 QPE 教材，參與對象為所屬縣市之體育教師。
- (3) 推廣活動辦理前後所需之「籌備會議出席費」、「工作坊主持費及講師鐘點費」、「觀察員出席費」及相關活動費用可編入經費。



2. 申請條件與辦理事項：

- (1) 以具備地方體育課程輔導業務負責人身份者(如：健體輔導團召集人、輔導員、高中體育學科中心業務承辦人)為主要申請人。
- (2) 增能研習課程需使用 QPE 教材及種子講師(詳如「**表 1.種子講師及觀察員名單**」)，並將本計畫列為合辦單位；規劃之研習活動經 QPE 計畫團隊**審核通過後**，始得執行並獲得經費補助資格。
- (3) 申請人(健體輔導團、高中體育學科中心)協助事項：共同規劃研習課程及聯繫種子講師(詳如「**表 1.種子講師及觀察員名單**」)、公告研習訊息、發文至縣市所屬學校、受理及彙整報名資料、核發教師研習時數(全國教師在職網)等。
- (4) 此類支持措施**單場補助金額以 3 萬為上限**，經費使用相關規定請參閱下方「**五、其他:(三)經費使用注意事項**」及「**【附件 3】活動辦理經費預算表**」。
- (5) 核銷領據/單據由承辦人彙整後直接寄回 QPE 計畫團隊進行核銷。
- (6) 為共同努力推廣 QPE 教材，辦理地縣市增能工作坊，建議將參與者目標設定**超過 50 人**為佳。
- (7) 完成後請繳回相關文件(詳如「**表 2. 相關申請附件表單及繳交資料**」)。

(二) 第二類: QPE 計畫團隊與全國大專院校合辦之增能工作坊

1. 申請說明：

- (1) 增能工作坊：由「QPE 計畫團隊主辦，全國大專院校協辦」或「全國大專院校主辦，QPE 計畫團隊協辦」辦理增能工作坊來推廣 QPE 教材，參與對象為全國之體育教師。
- (2) 推廣活動辦理前後所需之「籌備會議出席費」、「工作坊主持費及講師鐘點費」、「觀察員出席費」及活動相關費用可編入經費。

2. 申請條件與辦理事項：

- (1) 採 QPE 計畫團隊邀請與相關單位申請兩種途徑。
- (2) 增能工作坊需使用 QPE 教材及種子講師(詳如「**表 1.種子講師及觀察員名單**」)，並將本計畫列為合辦單位；規劃之研習活動經 QPE 計畫團隊**審核通過後**，始得執行並獲得經費補助資格。
- (3) 申請人協助事項：共同規劃研習課程及聯繫種子講師(詳如「**表 1.種子講師及觀察員名單**」)、公告研習訊息、發文至縣市所屬學校、受理及彙整報名資料、核發教師研習時數(全國教師在職網)等。
- (4) 此類支持措施**單場補助金額依實際辦理規模**，經費使用相關規定請參閱下方「**五、其他:(三)經費使用注意事項**」及「**【附件 3】活動辦理經費預算表**」。
- (5) 核銷領據及單據由承辦人彙整後，直接郵寄回 QPE 計畫團隊進行核銷。

(6) 為共同努力推廣 QPE 教材，辦理增能工作坊，建議將參與者目標設定超過 70 人為佳。

(7) 完成後請繳回相關文件 (詳如「表 2. 相關申請附件表單及繳交資料」)。

#### 五、其他:

(一) 推廣活動辦理時間以半日或全日為原則，並視時間合理安排理論、實作及產出等段落，規劃建議請參考「**【附件 2】推廣實施計畫表與日程表**」。

(二) 推廣活動之辦理以 QPE 教材推廣為主要目標，授課節數、講師人數等安排以最大效益為原則，經費請撙節使用。

#### (三) 經費使用注意事項：

為配合本校會計系統規定，請參考以下經費規範:

1. 本支持措施所需經費支應出席費、講師費、場地費、差旅費、膳費。

備註 1: 人事費用不包含，助教費、救生人員、工讀生等費用。

備註 2: 當日推廣活動講師費、出席費擇 1 補助。

2. 支持措施申請補助之相關費用，僅限於報名表單內之參與成員。

3. 差旅費(住宿費、交通費)說明：增能工作坊當日僅提供種子講師及主持人申請補助。一日高鐵生活圈距離內，不核予住宿費用。

4. 講師鐘點費、主持人費說明：講師鐘點費以實際講課時間計算，講師鐘點費為 2000 元/時。

備註: 開閉幕式不列講師鐘點費時間，經費請撙節使用。

5. 申請完成後，由 QPE 團隊進行書面審核通過後執行。

#### 陸、實施期間

一、申請期間：即日起至 112 年 5 月 31 日止(請於期限內送出申請)。

二、辦理期間：於 (111 學年度第二學期) 112 年 7 月 31 日前完成相關活動，並於 112 年 8 月 15 日前繳回所需資料。

#### 柒、申請方式與配合事項

##### 一、報名：

請將申請應備文件 Email 回傳至 2022ntnuqpe@gmail.com (主旨: 112 年體育教材推動支持措施申請\_申請人/單位)。申請結果，於審查核定後函發各受補助單位。

##### 二、繳交文件：

(一) 各組請依規定繳交相關文件(詳如「表 2. 相關申請附件表單及繳交資料」)

(二) 請依申請類別之數量，繳回**【附件 1】申請表**、**【附件 2】推廣實施計畫書與日程表**、**【附件 3】活動辦理經費預算表**，各 1 份。

(三) 活動完成後，相關文件於期限內依「**【附件 10】體育教材推動支持措施檢核表**」彙整相關資料。逐一確認後，將電子檔上傳至「雲端空間」、「書面紙本」資料掛號郵寄至本系 (收件人：國立臺灣師範大學-體育館 1 樓體育系系圖；地址：106 臺北市大安區和平東路 1 段 162 號。) 以供本計畫進行核銷作業及備查。

表 1. 種子講師及觀察員名單

教材類別	種子講師及觀察員名單	
體適能	<ul style="list-style-type: none"> <li>◆ 陳安妮(臺南市長榮大學)</li> <li>◆ 龔憶琳(臺南市國立臺南大學)</li> <li>◆ 張淑美(臺北市立北投國民中學)</li> <li>◆ 蕭明芳(新北市後埔國民小學)</li> </ul>	<ul style="list-style-type: none"> <li>◆ 李彩華(南投縣國立中興高級中學)</li> <li>◆ 陳緯武(金門縣金寧鄉古寧國民小學)</li> <li>◆ 黃子瑜(彰化縣私立達德商工)</li> <li>◆ 原珮文(嘉義市立嘉義國民中學)</li> </ul>
田徑	<ul style="list-style-type: none"> <li>◆ 水心蓓(臺北市國立臺北教育大學)</li> <li>◆ 施登堯(臺北市國立臺灣師範大學)</li> <li>◆ 陳嘉琪(新北市立新興國民小學)</li> <li>◆ 陳菽慈(臺北市立松山高級中學)</li> <li>◆ 陳文毅(桃園市立永豐高級中等學校)</li> </ul>	<ul style="list-style-type: none"> <li>◆ 廖政彥(台中市大勇國民小學)</li> <li>◆ 杜宜憲(高雄市燕巢區燕巢國民小學)</li> <li>◆ 陳麗君(臺南市東區德高國民小學)</li> <li>◆ 程汶葦(新北市新莊區榮富國民小學)</li> </ul>
舞蹈	<ul style="list-style-type: none"> <li>◆ 鄭麗媛(新竹市國立清華大學)</li> <li>◆ 詹思華(高雄市立海青高級工商職業學校)</li> <li>◆ 李明潔(高雄市立高雄女中)</li> </ul>	<ul style="list-style-type: none"> <li>◆ 顏義峰(高雄市三民區獅湖國民小學)</li> <li>◆ 林正翎(臺北市文山區興德國小)</li> </ul>
排球	<ul style="list-style-type: none"> <li>◆ 鐘敏華(臺北市國立臺北教育大學)</li> <li>◆ 黃建松(臺南市立九份子國民中小學)</li> <li>◆ 阮亮諭(新竹市龍山國小)</li> </ul>	<ul style="list-style-type: none"> <li>◆ 李弘斌(基隆市安樂高級中學)</li> <li>◆ 林羿君(新北市板橋區信義國民小學)</li> <li>◆ 林郁雯(新北市光復高級中學)</li> </ul>
籃球	<ul style="list-style-type: none"> <li>◆ 掌慶維(臺北市國立臺灣師範大學)</li> <li>◆ 楊幸鈞(新北市立板橋高級中學)</li> <li>◆ 謝育臻(臺北市立國語實驗國民小學)</li> <li>◆ 黃品瑞(台北市立中山女子高級中學)</li> <li>◆ 何宏胤(高雄市立十全國民小學)</li> </ul>	<ul style="list-style-type: none"> <li>◆ 黃思航(高雄市前鎮區光華國民小學)</li> <li>◆ 王文妤(桃園市立大崙國民中學)</li> <li>◆ 李云妤(新北市新興國民小學)</li> <li>◆ 詹洵凌(臺北市立陽明高級中學)</li> </ul>
棒壘球	<ul style="list-style-type: none"> <li>◆ 劉佳鎮(臺中市國立臺中教育大學)</li> <li>◆ 黃志成(新北市立中和高級中學)</li> <li>◆ 楊政基(新竹市龍山國民小學)</li> </ul>	<ul style="list-style-type: none"> <li>◆ 許弘欣(彰化縣員林市東山國民小學)</li> <li>◆ 鄧國楨(臺中市西區忠孝國民小學)</li> <li>◆ 趙懷嘉(高雄市那瑪夏國民中學)</li> </ul>
民俗性	<ul style="list-style-type: none"> <li>◆ 陳玉枝(臺東縣國立臺東大學)</li> <li>◆ 陳朱祥(新北市石門區老梅國民小學)</li> <li>◆ 陳政智(新竹市西門國民小學)</li> <li>◆ 夏淑琴(新北市淡水區屯山國民小學)</li> </ul>	<ul style="list-style-type: none"> <li>◆ 王家緯(新北市貢寮國民小學)</li> <li>◆ 傅一峯(新北市樹林區彭福國民小學)</li> <li>◆ 陳培陽(臺中市上石國民小學)</li> <li>◆ 洪維辰(新竹縣竹東鎮大同國民小學)</li> </ul>
防衛性	<ul style="list-style-type: none"> <li>◆ 林靜兒(臺中市國立臺中教育大學)</li> <li>◆ 施登堯(臺北市國立臺灣師範大學)</li> <li>◆ 黃凱琳(新北市新莊區丹鳳國民小學)</li> <li>◆ 彭偉群(桃園市平鎮區北勢國民小學)</li> </ul>	<ul style="list-style-type: none"> <li>◆ 吳玉勤(台東縣立知本國民中學)</li> <li>◆ 周郁采(新竹縣私立東泰高級中學)</li> <li>◆ 黃富揚(臺中市新社區大南國民小學)</li> </ul>
休閒性	<ul style="list-style-type: none"> <li>◆ 鐘敏華(國立臺北教育大學)</li> <li>◆ 掌慶維(臺北市國立臺灣師範大學)</li> <li>◆ 柯怡嘉(新北市新莊區中港國民小學)</li> <li>◆ 陳慧如(國立臺中教育大學附設實驗國民小學)</li> <li>◆ 王彥邦(新北市林口區頭湖國民小學)</li> </ul>	<ul style="list-style-type: none"> <li>◆ 梁念慈(臺南市立土城高級中學)</li> <li>◆ 黃馨慧(國立基隆女子高級中學)</li> <li>◆ 蔡明憲(國立新竹科學園區實驗高級中學)</li> <li>◆ 莊永隆(新北市立烏來國民中小學)</li> <li>◆ 林智偉(臺北市立百齡高級中學)</li> </ul>

**表 2. 相關申請附件表單及繳交資料**

序號	資料形式	資料內容	繳回方式
一	申請 應備文件	1. 【附件 1】申請表 2. 【附件 2】推廣實施計畫書與日程表 3. 【附件 3】活動辦理經費預算表	◆ 一份申請應備文件，以申請一項活動為限。 ◆ 電子檔於活動前回傳至： 2022ntnuqpe@gmail.com
二	繳回資料	1. 【附件 1】申請表 2. 【附件 2】推廣實施計畫表與日程表 3. 【附件 3】活動辦理經費預算表 4. 【附件 4】推廣成果報告書-封面 5. 【附件 5】推廣活動心得與回饋(共 2 頁) 6. 【附件 6】會議紀錄表(共 2 頁) 7. 【附件 7】肖像權同意書 8. 【附件 8】經費核銷檢附資料表 9. 【附件 9】差旅費-領款收據 10. 【附件 10】體育教材推動支持措施檢核表	◆ <b>電子檔</b> ：上傳至各組雲端空間。 ◆ <b>書面紙本</b> ：請將紙本資料放入信封，並在 <u>信封袋</u> 貼上「 <b>【附件 10】體育教材推動支持措施檢核表</b> 」以掛號郵寄。
三	核銷文件	1.領款人之存摺封面影本。 2.交通票根。 3.膳費收據/發票。 4.場地費收據 5.其他核銷所需資料。	

**捌、本案聯絡人：**

倘有本案相關建議或疑問，請逕洽國立臺灣師範大學-劉子瑄小姐

- ◆ 電話：02-77495694
- ◆ 電子信箱： thliu0615@ntnu.edu.tw

# 【附件 1】申請表

學校體育課程與教學 QPE 發展計畫 體育教材推動支持措施申請表				
組別： <input type="checkbox"/> 田徑 <input type="checkbox"/> 體適能 <input type="checkbox"/> 舞蹈 <input type="checkbox"/> 陣地攻守性球類 <input type="checkbox"/> 網牆性運動 <input type="checkbox"/> 守備跑分性球類 <input type="checkbox"/> 防衛性運動 <input type="checkbox"/> 民俗性運動 <input type="checkbox"/> 休閒性運動				
申請人	服務單位		聯絡方式	申請類別
	申請人姓名： 服務單位：		Tel： Email：	
			Tel： Email：	
			Tel： Email：	
<b>講師群</b> 身分類別編號： 1.種子講師 2.輔導教授(觀察員) 3.計畫外成員	身分類別	姓名(職稱)	服務單位	任務/角色
	1			課程講師、觀察員、主持人 (如:校長、系主任)
				課程講師、觀察員、主持人 (如:校長、系主任)
				課程講師、觀察員、主持人 (如:校長、系主任)
				課程講師、觀察員、主持人 (如:校長、系主任)

【附件 2】推廣實施計畫表

學校體育課程與教學 QPE 發展計畫

體育教材推動支持措施實施計畫表

活動名稱		活動地點	
主辦單位		協辦單位	國立臺灣師範大學
活動時間	112 年      月      日 (星期      ) <input type="checkbox"/> 全日 <input type="checkbox"/> 半日		
選用教材	類別： <input type="checkbox"/> 田徑 <input type="checkbox"/> 體適能 <input type="checkbox"/> 舞蹈 <input type="checkbox"/> 陣地攻守性球類 <input type="checkbox"/> 網牆性運動 <input type="checkbox"/> 守備跑分性球類 <input type="checkbox"/> 防衛性運動 <input type="checkbox"/> 民俗性運動 <input type="checkbox"/> 休閒性運動 推廣階段： <input type="checkbox"/> 國小 <input type="checkbox"/> 國中 <input type="checkbox"/> 高中		
內容			
推廣活動 實施方式	1. 2. 3.		
活動參加對象 及人數	例如： 1.一般體育教師 2.對素養導向體育教材有興趣之師資生。		
簡述計畫背景及 課程規劃			
預期效益			
預計工作期程	工作項目	辦理時間	辦理地點
	第一次籌備會議	3/20	臺灣師範大學
	檢討會議		
其他需求			

## 【附件 2】日程表(半日版)

半日版

### 學校體育課程與教學 QPE 發展計畫

#### 112 年體育教材推動地區增能工作坊

#### 【田徑/體適能/舞蹈/陣地攻守性球類/守備跑分性球類/防衛性運動/民俗性運動/休閒性運動/網、牆性運動】日程表

活動日期：

活動地點：

時間	活動內容/講師
08：30-09：00	報到
09：00-09：10	開幕式 主持人：
09：10-09：40 (30 分鐘)	課程內容：素養導向體育理念、QPE 教材簡介 (註:應包含破冰、基本理論、該類教材教學難題討論、QPE 教材設計理念及使用方式) 講師：
09：40-09：50	休息 (轉場)
09：50-11：20 (90 分鐘)	課程內容：○○類教材實作 (註:應包含設計理念、實作體驗、教學轉化之討論，如:差異化、班級經營技巧...) 講師：
11：20-11：30	休息
11：30-12：00 (30 分鐘)	課程內容：綜合座談 (註:應包含問題釐清、教學資源介紹、教學轉化之討論，如:如何將其轉化到自身教學場域) 講師：

## 【附件 2】日程表(全日版)

全日版

### 學校體育課程與教學 QPE 發展計畫

#### 112 年體育教材推動地區增能研習

#### 【田徑/體適能/舞蹈/陣地攻守性球類/守備跑分性球類/防衛性運動/民俗性運動/休閒性運動/網、牆性運動】日程表

活動日期：

活動地點：

時間	活動內容/講師
08：30-09：00	報到
09：00-09：10	開幕式 主持人：
09：10-09：40 (30 分鐘)	課程內容：素養導向體育理念、QPE 教材簡介 (註:應包含破冰、基本理論、該類教材教學難題討論、QPE 教材設計理念及使用方式) 講師：
09：40-09：50	休息 (轉場)
09：50-10：50 (60 分鐘)	課程內容：○○類教材實作-1 (註:應包含設計理念、實作體驗、教學轉化之討論，如:差異化、班級經營技巧...) 講師：
10：50-11：00	休息
11：00-12：00 (60 分鐘)	課程內容：○○類教材實作-2 (註:應包含設計理念、實作體驗、教學轉化之討論，如:差異化、班級經營技巧...) 講師：
12：00-13：00	午餐
13：00-15：00 (120 分鐘)	課程內容：共備產出與分享 (註:應包含「根據自身教學場域所進行之教學活動重組」或「依據特定分期目標之規劃(一堂課)」) 講師：
15：00-15：10	休息
15：10-16：00 (60 分鐘)	課程內容：綜合座談 (註:應包含問題釐清、教學資源介紹、教學轉化相關議題之討論，如:差異化、評量...) 講師：



【附件 3】活動辦理經費預算表

學校體育課程與教學 QPE 發展計畫

體育教材推動支持措施經費表

申請組別	田徑/體適能/舞蹈/陣地攻守性球類/守備跑分性球類/防衛性運動/民俗性運動/休閒性運動/網、牆性運動				
申請期程	年 月 日 至 年 月 日				
申請經費總額:					
會計科目	計畫經費明細				備註
	單位(元)	數量	總價(元)	說明	
出席費	2500			共____場會議/活動 小計_____元	1. 活動、會議出席費用。 2. 參與本計畫組內人員 3. 輔導教授輔導費用。 4. 擔任主持人之專家學者
講師費 (鐘點費)	2000			共____位；共____時 小計_____元	工作坊之講師及費用。
場地費					
差旅費					差旅費申報請使用「【附件 9】 國立臺灣師範大學領款收據」
膳費	100				1. 會議所需之膳費：超過中午 12 時之午餐及超過下午 17 時之晚餐。 2. 檢附收據/發票，並於正面空 白處簽名。 3. 檢附「免用統一發票收據」 者，請務必填寫日期、買收 人(國立臺灣師範大學)、註 明品項名稱、單價、數量並 確認蓋有收據專用章及負 責人章；統一編號欄位請勿 填寫。 4. 檢附「電子發票」者，請開 立統編 03735202；若未列品 名、數量及單價者，請用藍 筆註記後，於右下方簽名。
小計					

# 學校體育課程與教學 QPE 發展計畫

## Aiming for Quality Physical Education

### 縣市增能工作坊成果報告書

組 長：

組 員：

提 案 單 位：國立臺灣師範大學、○○輔導團

教 材 研 發 類 別：田徑/體適能/舞蹈/陣地攻守性球類/守備跑分性球類/防衛性運動/民

俗性運動/休閒性運動/網、牆性運動

中 華 民 國                      年                      月

【附件 5】 推廣活動心得與回饋(第 1 頁/共 2 頁)

學校體育課程與教學 QPE 發展計畫教材推動支持措施  
推廣活動心得與回饋

活動名稱	增能推廣/增能工作坊	活動地點	
主辦單位		協辦單位	國立臺灣師範大學
活動時間	112 年      月      日 (星期      )		
選用教材	類別： <input type="checkbox"/> 田徑 <input type="checkbox"/> 體適能 <input type="checkbox"/> 舞蹈 <input type="checkbox"/> 陣地攻守性球類 <input type="checkbox"/> 網牆性運動 <input type="checkbox"/> 守備跑分性球類 <input type="checkbox"/> 防衛性運動 <input type="checkbox"/> 民俗性運動 <input type="checkbox"/> 休閒性運動		
	推廣階段： <input type="checkbox"/> 國小 <input type="checkbox"/> 國中 <input type="checkbox"/> 高中		
內容			
活動心得			
參與教師回饋重點與摘要			
推廣活動檢討與反思 (含觀察員建議)			

【附件 5】 推廣活動心得與回饋(第 2 頁/共 2 頁)

推廣活動／課程照片

照片限制 限 Jpg 檔案 大小 5KB 以下	照片限制 限 Jpg 檔案 大小 5KB 以下
照片說明：	照片說明：
照片限制 限 Jpg 檔案 大小 5KB 以下	照片限制 限 Jpg 檔案 大小 5KB 以下
照片說明：	照片說明：
照片限制 限 Jpg 檔案 大小 5KB 以下	照片限制 限 Jpg 檔案 大小 5KB 以下
照片說明：	照片說明：
照片限制 限 Jpg 檔案 大小 5KB 以下	照片限制 限 Jpg 檔案 大小 5KB 以下
照片說明：	照片說明：

**【附件 6】會議紀錄表**(第 1 頁/共 3 頁)

學校體育課程與教學 QPE 發展計畫教材推動支持措施

籌備/檢討會議紀錄表

會議名稱		會議地點	
會議日期/時間	112 年      月      日 (星期      )		
與會總人數	人	記錄者	
會議主題			
內容摘要			
籌備/檢討會議照片 (請使用原始檔)			
照片限制 限 Jpg 檔案 大小 5KB 以下		照片限制 限 Jpg 檔案 大小 5KB 以下	
照片說明：		照片說明：	
照片限制 限 Jpg 檔案 大小 5KB 以下		照片限制 限 Jpg 檔案 大小 5KB 以下	
照片說明：		照片說明：	

【附件 6】會議紀錄表(第 2 頁/共 3 頁)

教育部體育署學校體育課程與教學 QPE 發展計畫

體育教材推動支持措施

簽到表

一、活動名稱:

二、起訖時間：        年        月        日（星期        ）上/下午        時        分—

                             年        月        日（星期        ）上/下午        時        分

三、地點：

四、出席人員簽到處：

服 務 單 位	職 稱	姓 名	簽 到

【附件 6】會議紀錄表(第 3 頁/共 3 頁)

出席費(諮詢費)簽到單

活動名稱:

日期:

起迄時間:      年      月      日 (星期      ) 上/下午      時      分—

                    年      月      日 (星期      ) 上/下午      時      分

地點:

※以專家學者身分出席

服務單位	出席人員	簽      章	備註

計畫主持人(或單位主管)簽章:\_\_\_\_\_

註:計畫由主持人承接請主持人簽章,由單位承接請單位主管簽章。

【附件 7】肖像權同意書

## 肖像授權同意書

本人\_\_\_\_\_ (被拍攝者/未成年人之法定代理人) 同意並授權拍攝者\_\_\_\_\_ 拍攝、修飾、使用、公開展示本人之肖像，由拍攝者使用於教育部體育署所辦理之學校體育課程與教學 QPE 發展計畫上。本人同意上述著作(內含上述授權之肖像)，該拍攝者就該攝影著作享有完整之著作權。

立同意書人：

身分證字號：

電話：

住址：

中華民國

年

月

日



【附件 8】經費核銷檢附資料表

經費核銷檢附資料表

項目	領款人	數量	單價/元	總價	備註
出席費			2500		● 服務單位： ● 身份證字號： ● 戶籍地址：_____ _____ <input type="checkbox"/> 存摺影本(師大已有資料，不需檢附)
			2500		● 服務單位： ● 身份證字號： ● 戶籍地址：_____ _____ <input type="checkbox"/> 存摺影本(師大已有資料，不需檢附)
			2500		● 服務單位： ● 身份證字號： ● 戶籍地址：_____ _____ <input type="checkbox"/> 存摺影本(師大已有資料，不需檢附)
			2500		● 服務單位： ● 身份證字號： ● 戶籍地址：_____ _____ <input type="checkbox"/> 存摺影本(師大已有資料，不需檢附)
講師費			2000		● 服務單位： ● 身份證字號： ● 戶籍地址：_____ _____ <input type="checkbox"/> 存摺影本(師大已有資料，不需檢附)
場地費					
差旅費					
膳費			100		
總計	元				申請人簽章：

PS. 表格可自行增列

國立臺灣師範大學領款收據  
(校外人士差旅費專用)

日期 Date	年 月 日	編號 No.	
費別及摘要 Category and Information	※活動會議名稱： ※活動日期： ※活動地點及地址： 一、搭乘車種、起迄點及計算式： *高鐵： _____站-_____站（ <input type="checkbox"/> 來回 <input type="checkbox"/> 單程）_____+_____ = _____元 *台鐵： _____站-_____站（_____號）（ <input type="checkbox"/> 來回 <input type="checkbox"/> 單程）_____+_____ = _____元 *捷運： _____站-_____站（ <input type="checkbox"/> 來回 <input type="checkbox"/> 單程）_____+_____ = _____元 *客運(附票價表)： _____站-_____站（ <input type="checkbox"/> 來回 <input type="checkbox"/> 單程）_____+_____ = _____元 *公車(附票價表)： _____站-_____站（ <input type="checkbox"/> 來回 <input type="checkbox"/> 單程）_____+_____ = _____元 *機票(附票根或足以證明票價之相關文件)： _____ - _____（ <input type="checkbox"/> 來回 <input type="checkbox"/> 單程）_____+_____ = _____元 *船舶(附票根)： _____ - _____（ <input type="checkbox"/> 來回 <input type="checkbox"/> 單程）_____+_____ = _____元 二、住宿費(附單據)： 住宿日期： 住宿金額：_____元 <input type="checkbox"/> 簡任 <input type="checkbox"/> 薦任  上列費用合計_____元  ※其他說明：_____		
	應領金額 Gross Paid	新臺幣 拾 萬 仟 佰 拾 元整 (勿修改)	
服務單位 Affiliation		身分證字號 ID No.	領款人 Signature  必填(親筆簽名)
匯款資料 Payment Information (註4)	戶名 Account Name：		
	<input type="checkbox"/> 郵局 Post Office <input type="checkbox"/> 銀行 Bank		
	局號 (Post Office No.)： 帳號 (A/C No.)：		
	銀行名 (Bank Name)： 分行名 (Branch Name)： 帳號 (A/C No.)：		
本款項已由墊款人： (先行代墊時，請代墊人親自簽名或蓋章) 代為墊付 元。			

【附件 10】體育教材推動支持措施檢核表

編號：

10610

臺北市大安區和平東路一段 162 號

國立臺灣師範大學

體育館 1 樓體育系系圖 收

教育部體育署學校體育課程與教學 QPE 發展計畫  
體育教材推動支持措施檢核表

校名全銜：\_\_\_\_\_

申請教師：\_\_\_\_\_

申請類別：☐縣市增能工作坊

☐QPE 發展計畫團隊與全國大專院校合辦之增能工作坊

序號	資料內容	份數	資料齊全 請打勾	雲端資料上 傳請打勾	主辦單位 覆核
一	【附件 1】申請表				
	【附件 2】推廣實施計畫表與日程表(共 2 頁)				
	【附件 3】活動辦理經費預算表				
	【附件 4】推廣成果報告書-封面				
	【附件 5】推廣活動心得與回饋(共 2 頁)				
	【附件 6】會議紀錄表(共 3 頁)				
	【附件 7】肖像權同意書				
	【附件 8】經費核銷檢附資料表				
	【附件 9】差旅費-領款收據				
	【附件 10】體育教材推動支持措施檢核表				
二	領款人之存摺封面影本。				
	交通票根。				
	膳費收據/發票。				
	場地費收據				
	其他核銷所需資料。				

## 國立高雄師範大學 函

地址：802 高雄市苓雅區和平一路116號  
聯絡人：陳玲婉  
聯絡電話：07-7172930 分機：2152  
電子郵件：s2321@mail.nknu.edu.tw

受文者：南臺學校財團法人南臺科技大學

發文日期：中華民國112年4月26日

發文字號：高師大教育字第1121003421號

速別：普通件

密等及解密條件或保密期限：

附件：師資培育政策與改革研討會海報、師資培育政策與改革研討會議程表1120420  
(A095L0000Q\_1121003421\_doc2\_Attach1.png、  
A095L0000Q\_1121003421\_doc2\_Attach2.pdf)

主旨：本校教育學系辦理「師資培育政策與改革研討會暨王家通教授追思紀念會」，敬請轉知貴屬踴躍報名參加。

說明：

一、日期：112年5月6日（星期六）10:00~17:50。

二、地點：本校和平校區活動中心三樓演講廳。

三、報名方式：即日起至112年5月1日止，報名網址：

<https://reurl.cc/DmMv7Q>。錄取公告日期：112年5月2日，公告於本校教育學系網頁。

四、本活動申請「全國教師在職進修資訊網」研習時數或核發研習時數證明，全程參與並簽到簽退者，核發6小時研習時數。

五、檢附研討會海報及議程表供參。

正本：公私立大專校院、各直轄市及縣市政府教育局(處)

副本：本校教育學系

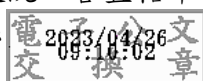

# 師資培育政策與改革研討會暨王家通教授追思紀念會

## 壹、指導與主辦協辦單位

一、指導單位：教育部

二、主辦單位：國立高雄師範大學教育學系、教育學院、高雄市教育學會

三、協辦單位：文藻外語大學師資培育中心

## 貳、時間：

112年5月6日（週六）10:00~17:50。

## 參、地點：

國立高雄師範大學活動中心三樓演講廳（高雄市苓雅區和平一路116號）

## 肆、研討會議程

日期：112年5月6日（週六）	
時間	活動內容
09:40-10:00	報到(20分鐘)~活動中心三樓演講廳
10:00-10:10	<b>開幕典禮(10分鐘)</b> 主持人：王政彥副校長(國立高雄師範大學) 貴賓：教育部師資培育及藝術教育司長官
10:10-11:10	<b>專題演講(60分鐘)</b> 主持人：蔡清華講座教授(文藻外語大學) 講題：芬蘭師資培育政策及其對臺灣師資培育之批判性反思與啟示 主講人：王麗雲教授(國立臺灣師範大學教育學系)
11:10~11:40	<b>專題演講(30分鐘)</b> 主持人：方德隆院長(國立高雄師範大學教育學系教授兼教育學院院長) 講題：王家通榮譽教授在比較教育學術與教育實踐上貢獻 主講人：蔡清華講座教授(文藻外語大學)
11:40-13:00	<b>午餐(80分鐘)</b>
13:00~13:10	<b>下午簽到</b>
13:10-14:50	<b>王家通榮譽教授學術貢獻與行誼追思(100分鐘)</b> 主持人：文藻外語大學師資培育中心蔡清華講座教授 貴賓：哲嗣王忠斌先生賢伉儷、王慶蕙女士 與談人：鍾蔚起副教授(國立高雄師範大學教育學系) 與談人：方德隆院長(國立高雄師範大學教育學系教授兼教育學院院長) 與談人：蘇永明教授(國立清華大學教育與學習科技系) 與談人：張淑美教授(國立高雄師範大學教育學系) 與談人：吳璧如教授(國立彰化師範大學教育所) 與談人：黃純敏教授(國立臺灣師範大學教育學系) 與談人：姜麗娟教授(國立臺南大學教育學系教授兼教務長) 與談人：卯靜儒教授(國立臺灣師範大學教育學系) 與談人：吳怡萍助理教授

	<p>(耕莘健康管理專科學校嬰幼兒保育科助理教授兼教務主任)</p> <p>與談人：詹盛如教授(國立中正大學教育學研究所教授兼學務長)</p> <p>與談人：吳慧敏副教授(佛光大學心理系)</p> <p>與談人每人6分鐘</p> <p><b>王家通榮譽教授紀念獎學金募集事宜說明</b></p>	
14:50-15:10	茶敘(20分鐘)	
15:10-16:10	<p><b>論文發表 A場(60分鐘)</b></p> <p><b><u>師資培育政策與改革趨勢</u></b></p> <p>主持人：鄭彩鳳特聘教授(國立高雄師範大學特聘教授)</p> <p>討論人：鍾宜興副教授(國立暨南國際大學國際文教與比較教育學系)</p> <p>發表人1：詹盛如特聘教授、楊正誠教授(國立中正大學教育學研究所特聘教授兼學務長、國立嘉義大學教育行政與政策研究所)</p> <p>主 題 1：臺灣師資培育國際化：多重脈絡與現實</p> <p>發表人2：張炳煌教授(國立高雄師範大學教育學系)</p> <p>主 題 2：以「因應世界教育潮流」為改革理由：綜合高中政策論述的批判分析</p>	<p><b>論文發表 B場(60分鐘)</b></p> <p><b><u>教師專業發展</u></b></p> <p>主持人：蘇永明教授(國立清華大學教育與學習科技系)</p> <p>討論人：簡成熙教授(國立屏東大學教育學系教授兼教育學院院長)</p> <p>發表人1：姜麗娟教授(國立臺南大學教育學系教授兼教務長)</p> <p>主 題 1：大學院校專任教師學歷初始特性對其學術生涯發展的影響與意涵：以臺灣為例</p> <p>發表人2：王佳琪助理教授(國立高雄師範大學教育學系)</p> <p>主 題 2：以設計思考進行大學跨領域課程設計與教學之個案研究</p>
16:10-16:20	休息時間(10分鐘)	
16:20-17:20	<p><b>論文發表 C場(60分鐘)</b></p> <p><b><u>師資培育與問題評析</u></b></p> <p>主持人：卯靜儒教授(國立臺灣師範大學教育學系)</p> <p>討論人：徐綺穗教授(國立臺南大學教育學系)</p> <p>發表人1：楊巧玲教授(國立高雄師範大學教育學系)</p> <p>主 題 1：國中輔導教師培育致用之可能與限制</p> <p>發表人2：丘愛鈴教授、黃寶億博士生(國立高雄師範大學教育學系教授兼系主任、國立臺灣師範大學教育學系課程與教學研究所)</p> <p>主 題 2：師資培育多元化的挑戰與展望：以三所師範大學中等學校師資類科為例</p>	<p><b>論文發表 D場(60分鐘)</b></p> <p><b><u>師資培育評鑑與教師資格考試</u></b></p> <p>主持人：方德隆院長(國立高雄師範大學教育學系教授兼教育學院院長)</p> <p>討論人：吳璧如教授(國立彰化師範大學教育所)</p> <p>發表人1：丁志權名譽教授(國立嘉義大學教育學系名譽教授)</p> <p>主 題 1：台灣師資培育評鑑與師資培育發展</p> <p>發表人2：魏慧美副教授、郭隆興教授(國立高雄師範大學教育學系、國立高雄師範大學通識教育中心)</p> <p>主 題 2：教師資格檢定考試決策樹分析模型初探</p>
17:20-17:40	綜合討論暨閉幕式	
17:50	賦歸	

備註：A、B、C、D 場次論文發表，每篇發表時間15分鐘，評論15分鐘，交流討論15分鐘。

A、C 場地點：活動中心三樓演講廳、B、D 場地點：活動中心二樓演講廳

## 國立清華大學 函

地址：新竹市光復路2段101號  
承辦人：林芝妤  
電話：03-5715131#73001  
傳真：03-5252206  
電子信箱：chihyu@mx.nthu.edu.tw

受文者：南臺學校財團法人南臺科技大學師資培育中心

發文日期：中華民國112年4月25日  
發文字號：清教科字第1129003111號  
速別：最速件  
密等及解密條件或保密期限：  
附件：2023\_數學素養導向教學活動設計比賽辦法-延後收件.pdf  
(112QA01162\_1\_25143056174.pdf)

主旨：本校教育與學習科技學系和師培中心共同辦理之「2023  
國立清華大學國小師資生十二年國教數學素養導向教學活  
動設計比賽」收件延期，請查照。

說明：

- 一、本比賽收件延期至112年5月3日（星期三）截止，檢附修正  
後之比賽辦法。
- 二、聯絡人信箱：s107091020@m107.nthu.edu.tw（吳助  
理）。

正本：臺北市立大學教育學系、臺北市立大學師資培育及職涯發展中心、國立臺北教育  
大學教育學系、國立臺北教育大學師資培育暨就業輔導中心、國立臺中教育大學  
教育學系、國立臺中教育大學師資培育暨就業輔導處、國立嘉義大學教育學系、  
國立嘉義大學師資培育中心、國立臺南大學教育學系、國立臺南大學師資培育中  
心、國立高雄師範大學教育學系、國立高雄師範大學師資培育與就業輔導處、國  
立屏東大學教育學系、國立屏東大學師資培育中心、國立東華大學教育與潛能開  
發學系、國立東華大學師資培育中心、國立臺東大學教育學系、國立臺東大學師  
資培育中心、國立臺灣海洋大學師資培育中心、國立臺灣藝術大學師資培育中  
心、輔仁大學學校財團法人輔仁大學師資培育中心、靜宜大學師資培育中心、南  
臺學校財團法人南臺科技大學師資培育中心、文藻學校財團法人文藻外語大學師  
資培育中心、國立臺中教育大學數學教育學系、國立臺北教育大學數學暨資訊教  
育學系

副本：本校師資培育中心、白雲霞 副教授

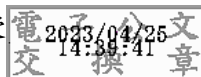

本案依分層負責規定授權單位主管決行

裝

訂



線





## 2023 國立清華大學

### 國小師資生十二年國教數學素養導向教學活動設計比賽辦法

主辦單位：教育與學習科技學系

#### 壹、宗旨

十二年國教重視「數學思維」，期待培養學生數學生活情境的問題解決能力與分析思維，培養學生數學素養。是以為培養國小師資生具有數學素養導向教學活動設計的能力，特舉辦本比賽。

#### 貳、報名資格

- 一、國民小學師資教育學程或師資培育系所的師資生。
- 二、為提倡師資生團隊合作能力，採團隊競賽方式，每隊人數以三到四人一組。
- 三、各組徵選作品，每人以參加 1 件為限。

#### 參、報名及活動時間

報名時間：即日起至 **112 年 5 月 3 日（星期三）** 止。（以當日收到件為憑，逾期不受理）

#### 肆、報名方式

- 一、初選：網路下載報名表，並撰寫呈現內容以一式三份之郵寄或親交至教育與學習科技學系（請註明參加「數學素養導向教學活動設計比賽」）。
- 二、複賽：**112 年 5 月 12 日（星期五）**。

#### 伍、評選方式

##### 一、初選

- （一）以 Word 撰寫，一式三份，並請印出裝訂（報名表一張），包含所編製的教材、學習單、相關的教學資源，如 PPT 等。
- （二）以教案設計模式呈現，內容以詳細為佳。要進行教學演示的當節課，請務必以詳案呈現。
- （三）請以 A4 紙橫式打字，詳情請見比賽辦法中之教案格式，內容以 20 頁為上限（不含封面頁與基本資料頁），超過頁數酌予扣分。
- （四）除紙本資料外，教案作品檔案請儲存至光碟或隨身碟與紙本一併寄送。
- （五）初選入圍（可進入複賽）結果公告於清華大學教育與學習科技系網頁，公告日期為 **112 年 5 月 5 日（星期五）**。

##### 二、複賽

##### （一）評選方式

1. 每人有 **10 分鐘**的發表與 **12 分鐘**的試教時間，其方法能以培養數學思考、問題分析、問題解決及探索數學的能力為主，結合下列四方向，發展教學案例。

- (1) 整合知識、技能、態度，強調學習是完整的，不應只偏重知識方面。
  - (2) 結合情境、案例、現象進行學習，更朝向理解的學習、意義感知的學習。讓數學學習從工具性層次延伸到智識性層次，也更彰顯數學知識的人文價值。
  - (3) 強調學習歷程、策略及方法。
  - (4) 強調實踐力行的空間，讓學生可以整合所學加以表現，是「做中學、學中做」的靈活運用、整全表現與反思辯證。
2. 比賽可有背景音樂或影片輔佐呈現。
  3. 電子設備會在比賽前有測試的時間。

## (二) 評分標準

1. 內容：**45%**（含結構、深度、豐富性、創意性、素養培養與教學的適切可行性）。
2. 口語表達試教：**55%**（教學技巧、概念建立與流暢性、口語能力、教學可行性）。

## 陸、教案及格式

- 一、教案徵選報名表如【附件 1】，請確實填寫資料內容。
- 二、教案撰寫採 A4 直式橫書，教案格式如【附件 2】，若內容超出表格請自行增加頁數，至多 20 頁為上限，超過 20 頁將酌予扣分（不含封面頁與基本資料頁）。
- 三、教案內容可包含多個數位內容（教材、學習單、測驗題、圖片、影片、相關網站、配合教案所拍攝之影片等）。
- 四、教案作品檔案須以 Word 或 PowerPoint 製作後，轉成 PDF 檔；影音檔以 wmv、mpeg、mpg、rm、avi、mov、swf 等普遍格式儲存；全文內之圖片尚須另以 jpg 檔儲存。
- 五、教案作品檔案請製作成光碟三份，若有相關自製教材、學習單與簡報請一併檢附，與紙本教案一併寄送。
- 六、如不便製成光碟，教案作品檔案可以儲存於一資料夾，含相關教材、學習單與簡報，請一併檢附壓縮成單一 ZIP 檔案，以隨身碟方式儲存，檔名請標註：「2023 數學素養導向教學活動設計比賽—作品名稱—成員姓名」，附檔檔名亦同。
- 七、作品中所有引用內容（例如擷取圖片、影像、文字等資源），務必在引用處標明來源出處，以維護智慧財產權。
- 八、為讓得獎作品後續便於推廣，教案作品如需使用外掛特定程式，此程式必須為網路上可取得之免費或共享軟體。

## 柒、獎勵方式

- 第一名：乙隊，可獲得撰稿費與編稿費新台幣 3500 元及獎狀乙張。
- 第二名：乙隊，可獲得撰稿費與編稿費新台幣 2500 元及獎狀乙張。
- 第三名：乙隊，可獲得撰稿費與編稿費新台幣 1500 元及獎狀乙張。
- 佳作：若干名，頒發獎狀乙張。
- 以上名次可擇優錄取。

#### 捌、寄件及其他注意事項

- 一、郵寄紙本（至 **112 年 5 月 3 日** 止，以收件日為憑，可致電聯絡是否寄達）送交紙本正本一式三份（含附件 1 到 3），信封請貼上教案徵選專用封面（附件 4），郵寄至：30014 新竹市東區南大路 521 號 國立清華大學教育與學習科技學系 林芝妤小姐收，註明「師資生十二年國教數學素養導向教學活動設計比賽」。
- 二、電子郵件含附件寄送信箱：[chihyu@mx.nthu.edu.tw](mailto:chihyu@mx.nthu.edu.tw)。
- 三、教案請務必附上電子檔，若有相關教材、學習單與簡報請一併檢附。
- 四、參賽作品一律不退件，如有需要請自行備份留存。
- 五、參賽作品應屬未正式發表（含網路平台公開分享）或未與出版社合作研發之作品。作品引用素材應注意智慧財產權相關規定，不得運用非經授權之圖片、文字資料等（若引用他人資料時需註明出處並徵得授權），作品若有違反著作權問題，相關法律責任由作者自行負責。
- 六、已參加其他公開競賽之得獎作品不得再次參賽。且每件參賽作品不得另行參加其他競賽，並須遵守著作權相關之規定。若有違反情事，經評審會議確認屬實者或經有關機關處罰確定者，立即取消參賽資格。若該參賽作品已得獎者，則追回獎勵。

#### 玖、活動聯絡人

- 一、聯絡人：吳助理
- 二、電子信箱：[s107091020@m107.nthu.edu.tw](mailto:s107091020@m107.nthu.edu.tw)

## 財團法人人本教育文教基金會 函

地址：110台北市信義區松隆路102號3樓  
承辦人：楊宗衛  
電話：(02)2749-1145  
傳真：(02)2749-1531  
Email：gemax@hef.org.tw

受文者：南臺學校財團法人南臺科技大學

發文日期：中華民國112年4月25日

發文字號：人本想字第1120009407號

速別：普通件

密等及解密條件或保密期限：

附件：如文（1120009407\_Attach1.pdf、1120009407\_Attach2.pdf）

主旨：本會辦理2023年「數學想想教室協助者培訓」課程，惠請  
代為協助張貼活動訊息於網站、系所佈告欄、電子郵件訊  
息。

說明：

一、本會為推廣創新數學教學，每年都開放「寒暑假數學想想  
營」給有興趣瞭解國小數學教學的朋友，以「教室協助  
者」身分進入班級跟孩子一起學習與成長。

二、欲進入數學想想營課堂近距離觀察數學教學，擔任教室協  
助者，本會皆提供行前培訓課程。

三、有關本培訓活動相關資訊：

（一）對象：大專院校在學學生、一般社會大眾。

（二）時間：台北、桃園5月6日；新竹、台中5月21日；高雄6  
月10日。

（三）費用：培訓課程費用1500元整。全程參與培訓、會議、  
梯隊後，將提供實習獎金1800元整。

（四）培訓課程內容：

1、培養孩子思考力～從國小數學教育做起

2、人本兒童觀

3、溝通技巧與演練

4、如何在人本課堂擔任教育協助者？

四、惠請貴單位代為協助張貼活動訊息至貴單位網頁及系所佈告欄、電子郵件訊息。

五、協助張貼活動相關內容上網，課程網頁：<https://www.math-thinking.org.tw/2023spring-ta-training>

六、對於貴校協助，深表感謝，如有未盡事宜，煩請洽楊先生(02-27491145)。

正本：中國文化大學師資培育中心、中國文化大學應用數學系、東吳大學師資培育中心、東吳大學數學系、國立政治大學師資培育中心、國立政治大學應用數學系、國立臺北大學師資培育中心、國立臺北教育大學師資培育處、國立臺北科技大學師資培育中心、國立臺北藝術大學師資培育中心、國立臺灣大學師資培育中心、國立臺灣大學數學系、國立臺灣科技大學師資培育中心、國立臺灣師範大學師資培育與就業輔導處、國立臺灣師範大學數學系、國立臺灣海洋大學師資培育中心、國立臺灣藝術大學師資培育中心、淡江大學師資培育中心、淡江大學數學系、臺北市立大學數學系、銘傳大學師資培育中心、銘傳大學教育研究所、中原大學師資培育中心、中原大學特殊教育學系、中原大學教育研究所、中原大學通識教育中心、中原大學應用數學系、長庚學校財團法人長庚科技大學智慧運算學院、南亞科技學校財團法人南亞技術學院幼兒保育系、健行學校財團法人健行科技大學通識教育中心、國立中央大學師資培育中心、國立中央大學通識教育中心、國立中央大學數學系、國立中央大學學習與教學研究所、開南大學通識教育中心、龍華科技大學通識教育中心、國立陽明交通大學師資培育中心、國立陽明交通大學應用數學系、國立陽明交通大學教育研究所、國立陽明交通大學博雅書苑、國立陽明交通大學統計學研究所、國立清華大學師資培育中心、國立清華大學數學系、國立清華大學竹師教育學院、國立清華大學統計學研究所、國立清華大學應用數學系、明新學校財團法人明新科技大學師資培育中心、大葉大學師培中心、中州科技大學幼兒保育與家庭服務系、中臺科技大學兒童教育暨事業經營系、弘光科技大學幼兒保育系、亞洲大學幼兒教育學系、亞洲大學師培中心、東海大學師培中心、東海大學應用數學系、國立中興大學師培中心、國立中興大學應用數學系、國立彰化師範大學師培中心、國立彰化師範大學特殊教育學系、國立彰化師範大學數學系、國立暨南國際大學師培中心、國立臺中教育大學科學教育與應用學系、國立臺中教育大學師培中心、國立臺中教育大學特殊教育學系、國立臺中教育大學教育學系、國立臺中教育大學語文教育學系、國立臺中教育大學數學教育學系、朝陽科技大學幼兒保育系、朝陽科技大學師培中心、靜宜大學師培中心、文藻學校財團法人文藻外語大學師培中心、正修學校財團法人正修科技大學師資培育中心、南臺學校財團法人南臺科技大學師資培育中心、國立中山

大學師資培育中心、國立中山大學應用數學系、國立中正大學師資培育中心、國立中正大學數學系、國立成功大學師資培育中心、國立成功大學數學系、國立東華大學師資培育中心、國立東華大學應用數學系、國立屏東大學師資培育中心、國立屏東大學教育學院、國立屏東大學應用數學系、國立屏東科技大學師資培育中心、國立高雄大學應用數學系、國立高雄科技大學師資培訓中心、國立高雄師範大學教育學院、國立高雄師範大學師資培育中心、國立高雄師範大學數學系、國立雲林科技大學師資培育中心、國立嘉義大學師資培育中心、國立嘉義大學應用數學系、國立臺東大學應用數學系、國立臺南大學師資培育中心、國立臺南大學數學教材研發產業碩士專班、國立臺南大學應用數學系、慈濟學校財團法人慈濟大學師資培育中心、嘉藥學校財團法人嘉南藥理大學嬰幼兒保育系、輔英科技大學幼兒保育暨產業系、樹德科技大學兒童與家庭教育服務系、天主教輔仁大學師資培育中心、天主教輔仁大學數學系、臺南家專學校財團法人臺南應用科技大學師資培育中心

副本：

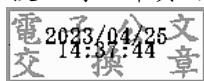

裝

訂



線



## 近距離觀察人本課堂

擔任「**教室協助者**」是你唯一的選擇！

你是否對填鴨的教育失望？

你是否想過不獎勵、不用集點競賽，也能激起小孩對知識的渴望？

你是否好奇人本自行研發的教案是如何進行？

每年的暑假以及寒假，「想想國」都會推出自行研發的營隊，招生主要對象為國小學生，除了讓孩子有機會在寒暑假體驗不一樣的數學，也能在不同的主題裡跳脫制式的學習方式，培養練習想想的能力，並且與願意善待孩子的老師們，共同度過愉快且自信滿足的假期。

歡迎報名 **教室協助者**

讓自己跟理想的距離更近！

為了真正了解「人本」的教學，您必須成為一位「協助者」；因為，小孩的心智活動，是相當個人而又尊貴的，不能像白老鼠在實驗室，讓陌生人隨意窺視。如果相反的，您是一位無私的出手協助的人，在小孩身邊，您就成為這教室裡不可或缺的一員，同時，這教室也就成為您的場域，您可以在其中關切班級互動、好奇教學安排、思考教育問題，和師生一同學習與成長！

### 【擔任教室協助者】

我們每年都開放「寒暑假營隊」給有興趣瞭解我們教學的朋友，以「教室協助者」身分進入班級跟孩子一起學習與成長，擔任「教室協助者」一定要修習 8 小時「預備課程」，以及參與必要的籌備會議，並完成出梯實習計畫，梯隊中有實習津貼每日 500 元，完整出梯後可獲得獎金 1800 元。也擁有成為數想長期班助教的資格。

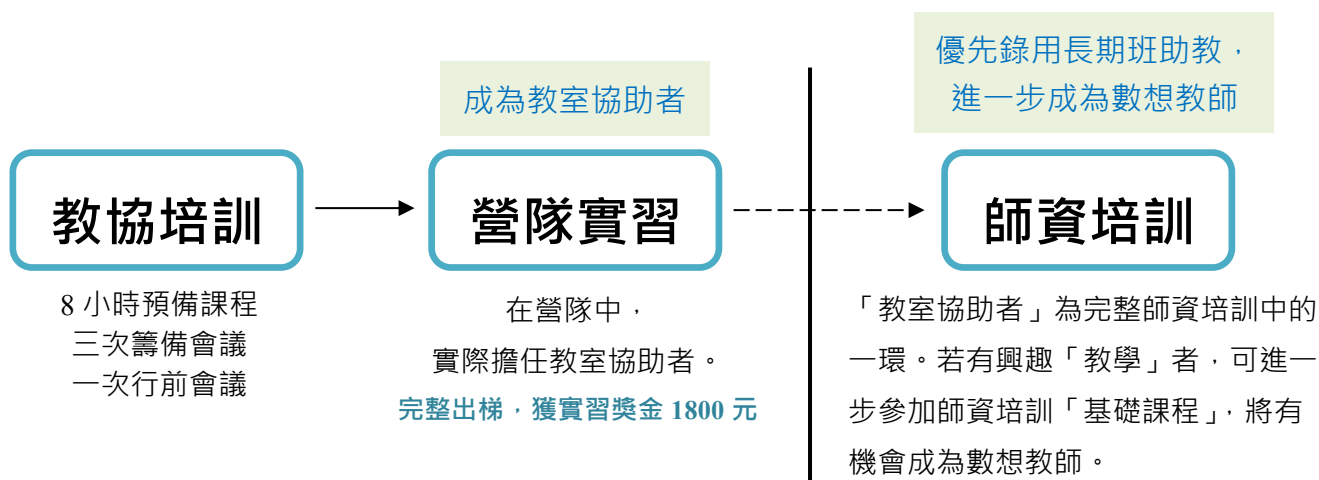

## 【教室協助者培訓課程及課表介紹】

★ 培訓課程進行方式：一天實體課程 + 線上錄影課程

★ 教室協助者培訓課程費用：1500 元

日期	時間	課程內容
(實體課程) ★台北&桃園★ 5/6(六)  ★新竹★ 5/21(日)  ★台中★ 5/21(日)  ★高雄★ 6/10(六)	10:00-12:00	<b>培養孩子思考力~ 從國小數學教育做起</b> 什麼是「數學想想」？跟體制的數學課有何不同？數學能力到底是什麼，又該怎麼培養。在新的學習浪潮之下，不加思索的反覆做題目，必然無助於真正能力的培養。那到底該協助什麼，才會讓孩子無畏無懼地向上提升自己的能力呢？
	13:00-15:00	<b>人本兒童觀</b> 兒童，擁有無畏的生之勇氣，以一顆毫無畏懼的心闖蕩、摸索干擾著週遭環境的秩序，從中認識並建構屬於自己的世界；而大人在這時候要扮演什麼角色？陪伴？支持？或是管教？
	15:20-17:50	<b>溝通技巧與演練</b> 突破溝通的盲點，轉化和改變，從認識自己的語言開始——溝通，不是為了解決問題，而是為了更理解小孩！ 孩子之間的相處，容易發生語氣、語意上面的誤會，這時候我們要如何協助孩子？很多時候為什麼小孩不願意說？
(線上錄影課程) 1 小時課程時間 30 分鐘作業時間		<b>如何在人本課堂擔任教室協助者？</b> 老師怎麼來的？在營隊中，小孩要上多少課？ 整個營隊的內容安排是什麼？ 「教室協助者」的角色與定位是什麼？ <b>本堂為錄影課程，需在第一次籌備會議前觀看完畢並完成課程問卷。</b>

★ 實體課上課地點：

台北&amp;桃園：南華高中（台北市中正區汀州路三段 58 號）

新竹：新竹教室（新竹縣竹北市華興街 136 號 1 樓）

台中：台中教室（台中市西區美村路一段 30 號 3 樓）

高雄：高雄教室（高雄市苓雅區中正一路 249 號 4 樓）



## ★ 講師介紹：

## 各地共同講師：

邱曉芬 數學想想國教學長/想想研發中心主任

吳麗芬 數學想想國總監

## 在地講師：

## 台北&amp;桃園：

陳雅萍 人本教育基金會 教育中心主任

## 新竹：

武宜佳 數學想想國 故事屋社團專員

陳生慶 曾任森林小學生活主任、人本資深親職講師

陳伯娟 人本資深親職講師

## 台中：

張碧華 數學想想國 台中教室主任

馮雪容 數學想想國 台中教室副主任

## 高雄：

黃琬棻 數學想想國 高雄教室主任

張萍 人本教育基金會 校安中心主任



## 【實習計畫說明】

## 一、完整出席相關會議（缺席者將失去實習資格）

地點	籌備會議 (一)	籌備會議 (二)	籌備會議 (三)	籌備 地點	行前會議	行前會地點
台北	5/21(日) 13:00~17:00	6/4(日) 13:00~17:00	6/18(日) 13:00~17:00	松隆 教室	(松隆一&松隆二) 7/2(日) 9:00~12:00	松隆教室
					(台大一&台大二) 7/23(日) 9:00~12:00	台大教室
					(松隆三) 8/13(日) 9:00~12:00	松隆教室
桃園	6/4(日) 9:30~12:00	6/11(日) 9:30~12:00	6/18(日) 9:30~12:00	桃園 教室	(七月)數想營 7/27 (四) 13:00~17:00	桃園教室
					(八月)數想營 8/17 (四) 13:00~17:00	

地點	籌備會議 (一)	籌備會議 (二)	籌備會議 (三)	籌備 地點	行前會議	行前會地點
新竹	5/27(六) 13:30~17:00	6/10(六) 13:30~17:00	7/1(六) 9:00~12:00	新竹 教室	(七月)數想營 7/9(日) 9:00~12:00	新竹教室
					(八月)數想營 8/6(日) 9:00~12:00	
台中	5/27(六) 13:30~17:00	6/10(六) 13:30~17:00	6/18(日) 9:00~12:00	台中 教室	(七月)數想營 7/2(日) 9:00~12:00	台中教室
					(八月)數想營 7/30(日) 9:00~12:00	
高雄	6/18(日) 9:30~12:00	7/1(六) 9:30~12:00	7/8(六) 9:30~12:00	高雄 教室	(七月)數想營 7/16(日) 9:00~12:00	高雄教室
					(八月)數想營 8/6(日) 9:00~12:00	

#### ◆籌備及行前會議地點：

- ▶ 台北：松隆教室（台北市信義區松隆路 102 號）  
台大教室（台北市大安區羅斯福路三段 277 號 7 樓）
- ▶ 桃園：桃園教室（桃園市桃園區中埔一街 86 號 2 樓）
- ▶ 新竹：新竹教室（新竹縣竹北市華興街 136 號 1 樓）
- ▶ 台中：台中教室（台中市西區美村路一段 30 號 3 樓）
- ▶ 高雄：高雄教室（高雄市苓雅區中正一路 249 號 4 樓）

## 二、選擇一個梯次完整出梯（請參考各地出梯時間）

**台北** 地點：松隆教室（台北市信義區松隆路 102 號）

台大教室（台北市大安區羅斯福路三段 277 號 7 樓）

營隊	數想 2.0 營 (松隆一)	數想營 (松隆二)	數想營 (台大一)	數想 2.0 營 (台大二)	數想營 (松隆三)
營隊 日期	7/3-7/7 7/10-7/14 (十天)	7/17-7/21 (五天)	7/24-7/28 (五天)	7/31-8/4 8/7-8/11 (十天)	8/14-8/18 (五天)
學生 年級	升一年級 ~升四年級	升二年級 ~升五年級	升一年級 ~升四年級	升一年級、 升三年級 ~升五年級	升一年級 ~升四年級
營隊地點	松隆教室		台大教室		松隆教室

**桃園**

地點：桃園教室（桃園市桃園區中埔一街 86 號 2 樓）

營隊	(七月)數想營	(八月)數想營
營隊 日期	7/28-7/30 (三天)	8/18-8/20 (三天)
學生 年級	升二年級 ~升四年級	升一年級 ~升三年級

**新竹**

地點：新竹教室（新竹縣竹北市華興街 136 號 1 樓）

營隊	(七月)數想營	(八月)數想營
營隊 日期	7/10-7/14 (五天)	8/7-8/11 (五天)
學生 年級	升二年級 ~升五年級	升一年級 ~升四年級

**台中**

地點：台中教室（台中市西區美村路一段 30 號 3 樓）

營隊	(七月)數想營	(八月)數想營
營隊 日期	7/3-7/7 (五天)	7/31-8/4 (五天)
學生 年級	升二年級 ~升五年級	升一年級 ~升四年級

**高雄**

地點：高雄教室（高雄市苓雅區中正一路 249 號 4 樓）

營隊	(七月)數想營	(八月)數想營
營隊 日期	7/17-7/21 (五天)	8/7-8/11 (五天)
學生 年級	升二年級 ~升五年級	升一年級 ~升四年級

## 學員權益義務與注意事項：

1. 完成教協課程即發給培訓證明；完成實習另有實習證明。
2. 『教室協助者』課程缺課達三分之一，可看錄影補課，無實習資格。
3. 勾選參加實習者，需全程參與三次的籌備會議與行前會議(不可抗力因素除外)。
4. 實習者出梯時服務之年級，由主辦單位依照人力整體規劃、協調討論後進行安排。
5. 出隊實習期間每日補助實習津貼 500 元及免費供應午餐、點心。
6. 完成實習後，可獲得 1800 元實習獎金並獲得實習證書，未來是數想國長期班助教優先人選。

## 【退費辦法】

1. 第一堂課開始日前 8 日通知取消，九折退費。
2. 第一堂課開始日前 7 天內通知取消，八折退費。
3. 第一堂課程開始後，恕不退費。
4. 如遇有不可抗力之情事（如颱風、地震、流行病等，標準依政府公告為準）致課程取消，將扣除已支出及必要支出的費用，退還餘款。
5. 如因 COVID-19，政府宣布不能舉辦課程/營隊，我們將全額退費。
6. 信用卡繳費，以信用卡退費；信用卡以外方式繳費者，本會將以匯款方式退費，於要求退費後約一個月內收到。
7. 主辦單位保留修改、終止、變更活動內容細節及視報名人數決定是否開班之權利。

歡迎加入「教室協助者」，讓自己跟理想的距離更近！  
為台灣的下一代，創造美好的成長環境，改變我們共同的未來！

報名網址：<https://pse.is/4ssh4s>



各地報名洽詢電話：

【台北】02-27491145

【桃園】03-2150019

【新竹】03-5542320

【台中】04-23263170

【高雄】07-7260998

## 人本教育基金會 數學想想國營隊「教室協助者」報名表

專案號：12QT01

行政記錄：☐ 政龍 ☐ 泛太

姓名		身分證字號		出生年月日	年 月 日
學歷	(在校生請填寫年級)		服務機關		
通訊地址	□□□				
戶籍地址	□□□				
電話	(市話)		(手機)		
E-mail	(請務必要留)				
經歷(社團、營隊、工作、.....)					
覺得自己有哪些特質？					
參加課程	<input type="checkbox"/> 我可以全程參加培訓課程、三次籌備會議、一次行前會議、一梯營隊。 <input type="checkbox"/> 我要參加培訓課程，純屬個人進修，故不參加籌備會議、營隊。				
志願安排	我希望參與的營隊地點： <input type="checkbox"/> 台北 <input type="checkbox"/> 桃園 <input type="checkbox"/> 新竹 <input type="checkbox"/> 台中 <input type="checkbox"/> 高雄 我希望參與的營隊日期：_____ 我希望優先擔任： <input type="checkbox"/> 升一年級 <input type="checkbox"/> 升二年級 <input type="checkbox"/> 升三年級 <input type="checkbox"/> 升四年級 <input type="checkbox"/> 升五年級的「教室協助者」 (請以阿拉伯數字填上您的優先順序)				
消息來源	<input type="checkbox"/> 朋友介紹 <input type="checkbox"/> 數學想想粉絲團 <input type="checkbox"/> 數學想想官網_____ <input type="checkbox"/> 人本電子報 <input type="checkbox"/> 拿到 DM，地點_____ <input type="checkbox"/> 就讀學校老師介紹 <input type="checkbox"/> 其他_____				
<input type="checkbox"/> 本人同意「退費辦法」及「教室協助者的權益義務與注意事項」,且已完整閱覽、理解並同意如連結內容所示之「蒐集個人資料告知事項暨同意書」 <a href="https://hef.org.tw/pipn/">https://hef.org.tw/pipn/</a>					
繳費方式： <input type="checkbox"/> 現金 <input type="checkbox"/> 劃撥 <input type="checkbox"/> ATM                      經手人：                      經手日期：					

【報名方式】填妥報名表，傳真或 E-mail 至數想國教室。

電話：(02)2749-1145 傳真：(02)2749-1531 E-mail：[gemax@hef.org.tw](mailto:gemax@hef.org.tw) 楊宗衛

【繳費方式】繳納現金 請親至本會數學想想國

劃撥帳號 13385805 戶名：財團法人人本教育文教基金會 備註欄：數想教師協助者-姓名

ATM 轉帳 聯邦銀行，銀行代碼 803；虛擬帳號：10021+參加課程者的身分證字號「後面 9 碼數字」(英文字母「不用」輸入)，共 14 碼數字。例如：身分證字號 A123456789，則輸入 10021123456789。

## 高雄市立中正高級中學 函

地址：802305高雄市苓雅區中正一路8號5樓

承辦單位：普通型高級中等學校生涯規劃學科中心

承辦人：謝凱玟

電話：07-7491992#8512

傳真：07-7490071

電子信箱：hscr@cchs.kh.edu.tw

受文者：南臺科技大學

發文日期：中華民國112年4月20日

發文字號：高市正中生涯字第11270388800號

速別：普通件

密等及解密條件或保密期限：

附件：實施計畫(請至<http://odm.kh.edu.tw/tbpg/public/AttachDownload.jsp>下載)

主旨：高級中等學校生涯規劃學科中心辦理「生涯水晶球-未來生活型態的想像」研習，請貴校轉知所屬生涯規劃教師、輔導教師及綜合活動領域生涯規劃科師資培育生參加，請查照。

說明：

一、歡迎貴校生涯規劃科教師、輔導教師及中/南部修習綜合活動領域生涯規劃科師資培育生，報名參加旨揭研習，研習相關資訊如后：

二、研習時間、地點與人數

(一)研習日期：112年5月16日(星期二) 14:40-16:30。

(二)研習方式：Google Meet線上研習。

(三)研習人數：250人。

三、報名方式：

(一)全國公私立高中職生涯規劃科教師或輔導教師者，請登入全國教師在職進修資訊網報名，研習代碼：

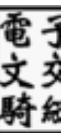

3848942。

(二) 僅供中、南部及花東地區綜合活動領域生涯規劃科師資

培育生報名，請連結網址([https://forms.gle](https://forms.gle/3nvuKs5EbrfPD3LU7)

/3nvuKs5EbrfPD3LU7)，或掃描實施計畫QRcode報名。

(三) 報名自即日起至112年5月11日（星期四）止。

四、研習前二天將課程連結及研習相關資訊寄送給報名審核通

過者(報名時填寫之電子信箱)。

五、本活動相關資訊皆公告於國教署普通型高中學科資源平臺

教師增能培力-公開授課頁面 ([https://ghresource.mt.](https://ghresource.mt.ntnu.edu.tw/nss/p/CareerPlanningTPD)

[ntnu.edu.tw/nss/p/CareerPlanningTPD](https://ghresource.mt.ntnu.edu.tw/nss/p/CareerPlanningTPD))，歡迎瀏覽。

正本：國立中興大學、國立中正大學、東海大學、國立暨南國際大學、朝陽科技大學、慈濟學校財團法人慈濟大學、國立東華大學、國立雲林科技大學、國立高雄餐旅大學、國立屏東科技大學、國立高雄師範大學、國立臺南大學、南臺科技大學、國立成功大學、國立中山大學、國立嘉義大學、臺南應用科技大學、正修科技大、全國高中職校

副本：



校長 陸 炳 杉

