

## 臺北市立動物園 函

地址：116016臺北市文山區新光路二段30號

承辦人：王儷靜

電話：02-2938-2300轉690

電子信箱：bs1718@gov.taipei

受文者：南臺學校財團法人南臺科技大學

發文日期：中華民國113年9月20日

發文字號：北市動園育字第1133006378號

速別：普通件

密等及解密條件或保密期限：

附件：臺北市立動物園114年度動物認養保育計畫徵求公告1份  
(33664035\_1133006378\_1\_ATTACHMENT1.pdf)

主旨：臺北市立動物園114年度動物認養保育計畫，即日起受理申請，請查照轉知。

說明：

- 一、為配合本園保育白皮書政策，並有效運用動物認養經費，以提升動物福祉及促進環境永續發展，敬邀各界提出申請動物認養保育計畫。
- 二、相關作業規定及申請書表等電子檔案，已建置於本園網站的動物認養專區（加入我們/動物認養/公開資訊）。申請受理截止日期為本(113)年10月23日，請以電子檔形式提送，逾期將不予受理。
- 三、檢附「臺北市立動物園114年度動物認養保育計畫徵求公告」1份。

正本：公私立大專院校(慈濟學校財團法人慈濟科技大學(已停用)、稻江科技暨管理學院(已停用)、蘭陽技術學院(已停用)、中州學校財團法人中州科技大學(已停用)除外)、農業部生物多樣性研究所、社團法人中華民國荒野保護協會、社團法人台灣石虎保育協會、社團法人台灣生物多樣性保育協會、社團法人台北市野鳥協會、社團法人台灣猛禽研究會、社團法人台灣兩棲類動物保育協會

副本：

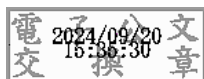

裝

訂

線



# 臺北市立動物園 114 年度動物認養保育計畫徵求公告

113/9

一、說明：為循本園保育白皮書「成為亞洲野生動物保育研究重鎮及生物多樣性環境教育重鎮」發展願景，並因應當前焦點物種典藏、瀕危物種整合保育、活體動物族群管理及保育教育推廣等需要，擬積極推展國際交流、保育研究、動物福祉、環境永續、及教育行銷等工作，期能契合世界動物園暨水族館協會所倡議的保育、動物福祉、及永續等策略，敬邀各界申請動物認養保育計畫，申請研究內容須符合本園所定之年度焦點物種或核心議題之需求。

## 二、焦點物種及核心議題

(一) 焦點物種（以臺北市立動物園既有照養之野生動物，具備保育急迫性、專業獨特性及參與國際保育整合計畫潛力之物種為優先考量）

### 1. 優先物種：

穿山甲、瀕危貓科(石虎/馬來虎/雲豹)、象、小貓熊、大型草食獸(蒙古野馬/斑哥羚羊/馬來貘/格利威斑馬)、瀕危靈長類、水獺。

2. 其他具環境保育指標性且動物園可發展保育計畫之物種(例如：栗喉蜂虎、猛禽、瀕危兩棲爬蟲類、瀕危淡水魚類、螢火蟲等)。

(二) 核心議題(以焦點物種為優先)：重返 AZA、國際交流、動物福祉、動物行為、族群管理、保育繁殖(域外)、域內保

育、保育教育。

三、 申請辦法：悉依「臺北市立動物園動物認養保育計畫作業規定」辦理。

四、 申請時間：自即日起至 113 年 10 月 23 日止。(以電子檔提送，逾期本園恕不受理)

五、 承辦人員：動物認養小組 王小姐

Tel：(02)2938-2300 分機 690

Email：bs1718@gov.taipei

六、 檢附資料如下：(請至臺北市立動物園網站

(<https://www.zoo.gov.taipei>)進入「動物認養」頁面下載。)

(一) 臺北市立動物園動物認養保育計畫作業規定

(二) 臺北市立動物園動物認養保育計畫經費編列標準與原則

(三) 臺北市立動物園 114 年度動物認養保育計畫書徵件格式

(四) 臺北市立動物園 114 年度動物認養保育計畫經費概算表  
徵件格式

(五) 臺北市立動物園 114 年度動物認養保育計畫提案效益徵  
件格式

# 臺北市立動物園動物認養保育計畫作業規定

109.07.03.第 1093005045 號簽奉核准修訂

一、臺北市立動物園(以下簡稱本園)動物認養保育計畫為結合外界力量，積極推動野生動物保育，協助本園建立焦點物種的圈養繁殖群，落實保育與研究工作，傳遞動物保育教育資訊，特訂定本作業規定。

二、每年由本園同仁或合作單位研提未來保育工作建議(如附件一)，經本園動物認養決策小組（以下簡稱決策小組）研提次年度保育策略與核心計畫，送動物認養經費管理委員會（以下簡稱經管會）議定後，再公開徵求各項保育計畫提案申請。

(一)經管會成員依本園相關規定遴聘(派)之。

(二)決策小組由園長、副園長、秘書、研究員、研考主管、保育研究中心主管、動物組組長、獸醫室主任、推廣組組長及環境組組長等人組成。

(三)認養小組由園長指派執行長、副執行長及組員數名組成。

## 三、申請資格

(一)園內計畫：計畫主持人應具碩士以上(含碩士)學位或相關工作 5 年以上專業經歷，併附 3 年內之代表成果。

(二)園外計畫：

1.受託機關為非公務機關者：依「政府採購法」、工程會「機關委託研究發展作業手冊」暨相關規定辦理。

2.受託機關為公務機關者：依採購法第 105 條第 1 項第 3 款「公務機關間財物或勞務之取得，經雙方直屬上級機關核准者」得不適用採購法招標決標之規定。

## 四、保育計畫申請

(一)保育計畫應依屬性提報計畫書及經費概算表。(如附件二)，保育計畫所編列經費，應依本園計畫經費編列原則與標準編列預算。

(二)申請時間：以每年計畫申請截止日前提出次年計畫申請為原則；年度內如為因應保育突發狀況或實務需求，需提報新計畫，得由經管會於當年度審查通過之計畫總經費 5%-10%額

度內，授權機關首長以電子郵件洽詢經管會委員，於取得全數委員過半數回覆同意後，視為該項新提計畫通過，得先予執行，惟事後須提報經管會追認。

(三) 審查：分「內部審查」及「外部審查」。

1. 內部審查：由決策小組針對提送計畫是否契合年度保育策略與核心計畫進行初步篩選。

2. 外部審查：

(1) 園外學者專家群名單每年提經管會核備。

(2) 初審：認養工作小組依各別計畫所涉專業領域，自園外學者專家群中隨機抽取建議名單，並經園長勾選順位後，送請至少二位外審委員協助進行書面審查。

(3) 複審：認養工作小組彙整初審結果，提送經管會委員共同會審。

(四) 審查重點：

1. 計畫主題之重要性與創新性。

2. 目標與重要工作項目之關聯。

3. 實施方法與步驟之正確性與可行性。

4. 計畫之整體品質與對保育之貢獻。

5. 計畫是否具相關優勢。

6. 主持人及合作團隊之能力與經驗。

7. 文獻蒐集之完備性及對國內外相關領域現況是否清楚瞭解。

8. 計畫經費編列是否合理等。

(五) 審查作業期間：自申請案截止收件之次日起三個月內完成，並核定公布；必要時得予延長一次。

(六) 申覆

1. 申覆申請：計畫申請案經評審未獲通過或經費被刪減者，申請人(即計畫主持人)對評審結果如有異議，得於規定期限內提申覆書交認養工作小組彙整。

2. 申覆書應由申覆人依附表格式 (如附件三)，逐項填妥。其內容包括：

(1) 基本資料。

(2)申覆說明：申覆人應於原申請案所提計畫書範圍內，就有異議之評審結果提出具體說明，如有補充資料得一併提出，以供參考。

3.申覆案經受理後，即由認養工作小組提報經管會審議後，由動物認養工作小組函復。

(七)申請流程：

### 動物認養保育計畫作業流程

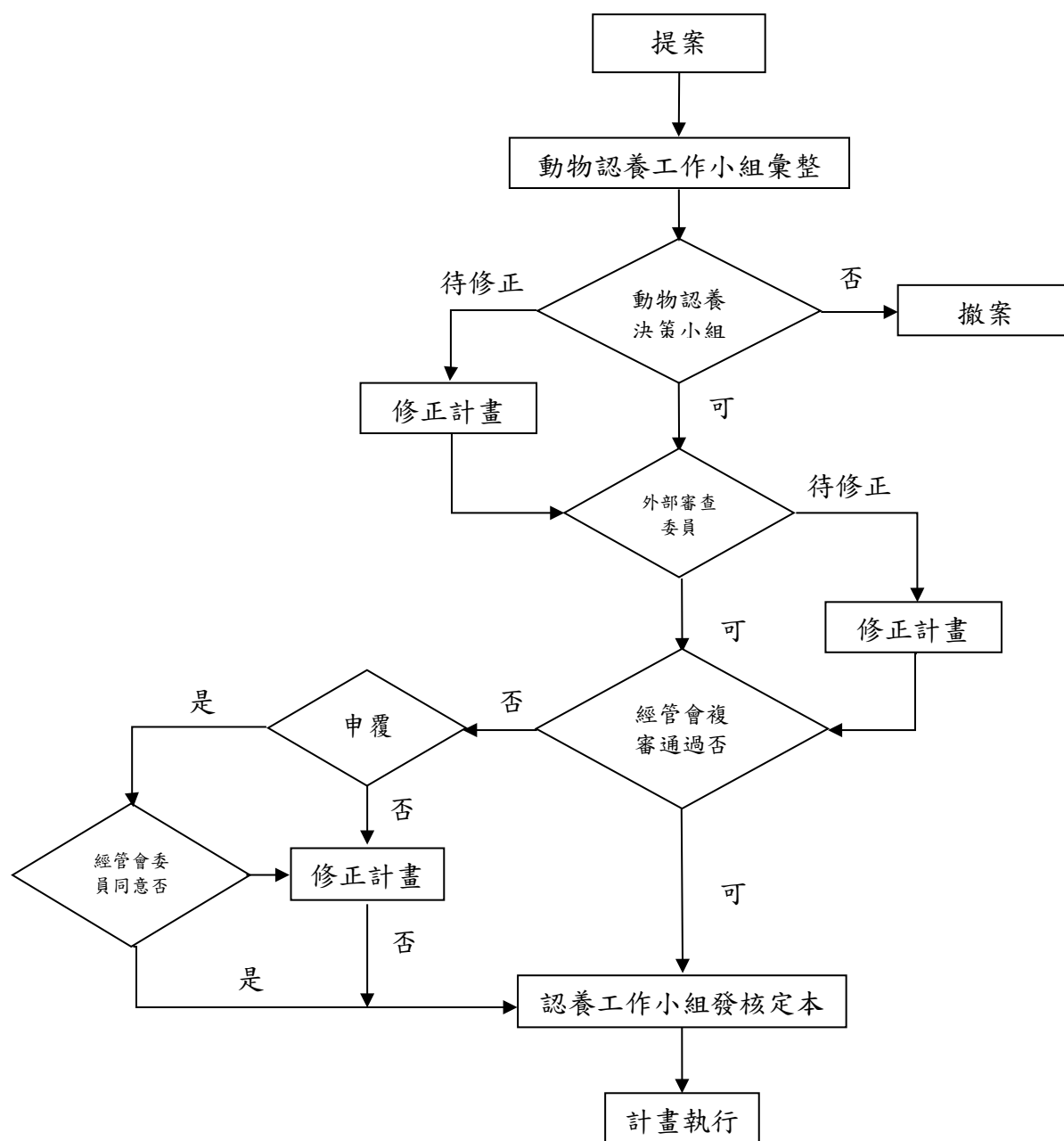

## 五、保育計畫執行

- (一)計畫經費支用及核銷悉依照「臺北市立動物園動物認養專戶收支會計作業流程應行注意事項」、「臺北市立動物園動物認養保育計畫出國費用作業規定」暨臺北市政府相關規定辦理。
- (二)人事費專案助理工資（按月支薪）依「臺北市立動物園動物認養保育計畫僱用助理人員注意事項」辦理。
- (三)計畫於年度結束(或執行期間屆滿)1 個月前，得由計畫主持人提請經管會同意申請延長執行期限與計畫未執行經費之保留，若未經申請或申請未獲通過者，其相關經費應即停止支用，經費賸餘未執行數均轉入代收款—動物認養專戶，列為次年度各項認養計畫經費之財源。
- (四)動物認養保育計畫提案後核定前，計畫主持人得向本園提出計畫撤案申請。計畫執行期間，因故擬終止計畫進行時，得由計畫主持人向本園提出計畫終止申請，並提請經管會同意後終止計畫執行；計畫執行期間，本園認有必要時得經經管會同意後終止計畫執行。計畫終止後之事務執行依計畫契約或相關規定辦理。(如附件四)

## 六、保育計畫成果

- (一)期中報告：來園口頭報告並繳交執行進度報告(如附件五)
- (二)期末報告：全程計畫執行期滿後 2 個月內繳交成果報告電子檔，報告格式如附件六。
- (三)出國報告：依「臺北市政府及所屬各機關公務出國或赴大陸地區報告處理注意事項」辦理，報告格式如附件七。

七、計畫主持人未依規定辦理經費核銷、繳交期中、期末報告或績效不彰者，本園不再受理申請計畫，或視情節輕重予以停權申請年限。

八、本規定未盡事宜得隨時修訂補充。

附件一

臺北市立動物園\_\_\_\_年度動物認養保育核心主軸提案單

提案組室：
提案人：
惠請提供下列項目之建議
一、核心發展主題或焦點物種：
二、簡述已知國內外所進行之相關計畫內容：
三、簡述發展主題對本園及保育的潛在貢獻：
四、簡述主題內容：

## 附件二

### 臺北市立動物園\_\_\_\_年動物認養保育計畫書

提案日期： 年 月 日

主 持 人	
計 畫 編 號 / 名 稱	
計 畫 期 程	年 月 日至 年 月 日
計 畫 屬 性 (可 複 選)	<input type="checkbox"/> 族群管理__% <input type="checkbox"/> 保育繁殖__% <input type="checkbox"/> 域內保育__% <input type="checkbox"/> 國際交流__% <input type="checkbox"/> 動物醫療__% <input type="checkbox"/> 照養管理__% <input type="checkbox"/> 行為豐富化__% <input type="checkbox"/> 教育推廣__% <input type="checkbox"/> 人才培訓__% <input type="checkbox"/> 動物營養__% <input type="checkbox"/> 其他：_____
經 費 需 求	計畫總經費_____元 認養經費_____元；機關預算_____元
計畫摘要(需含 <u>計畫目標、擬解決問題、重要工作項目</u> )	
實施方法與步驟(條列簡要述明)	
預期成果(條列簡要述明)	
已參與計畫名稱及合作機構	相關專業團隊： <input type="checkbox"/> 有 <input type="checkbox"/> 無 (註：國際交流及人才培訓計畫請簡介國際保育組織或培訓參訪機構；其他類型計畫請簡介國內外進行類似工作之專業團隊)  建立合作平臺可行性： <input type="checkbox"/> 否 <input type="checkbox"/> 是，團隊_____

團隊成員在計畫內之角色(擔任之具體工作性質、項目及範圍)	
投入計畫之工作時數(每週平均)或比率(%)	
相關專業經驗及過去參與類似計畫之研究成果	
計畫優勢 (可複選)	<input type="checkbox"/> 創新性：_____ <input type="checkbox"/> 前瞻性：_____ <input type="checkbox"/> 獨特性：_____ <input type="checkbox"/> 國際競爭力：_____ <input type="checkbox"/> 核心保育計畫：_____ <input type="checkbox"/> 動物園精進業務：_____ <input type="checkbox"/> 其他：_____
預期效益 (可複選)	可量化效益 <input type="checkbox"/> 增進動物福祉 <input type="checkbox"/> 改善圈養環境 <input type="checkbox"/> 提升醫療技術 <input type="checkbox"/> 保育教育推廣 <input type="checkbox"/> 提升動物園形象 <input type="checkbox"/> 保育臺灣本土物種 <input type="checkbox"/> 建立保育合作平臺 <input type="checkbox"/> 培訓專業人才 <input type="checkbox"/> 增加遊園人次 <input type="checkbox"/> 其他：_____  不可量化效益：_____
重要參考文獻(至少五篇)	(註：環境教育、國際交流及人才培訓計畫免填)

附	件	<input type="checkbox"/> 無 <input type="checkbox"/> 文件____種 <input type="checkbox"/> 圖說____種 <input type="checkbox"/> 其他_____
---	---	--

# 臺北市立動物園\_\_年度動物認養保育計畫經費概算表

計畫編號：

計畫名稱：

經費支用項目：

計畫主持人：

執行期間：

科目名稱	認養經費				機關預算				總預算金額	用途說明
	單位	數量	單價	金額	單位	數量	單價	金額		
<b>總 計</b>				0				0	0	
<b>人事費</b>				0				0	0	
專案助理工資(按月支薪)				0				0	0	
保險(按月支薪)				0				0	0	
加班值班費				0				0	0	
退休離職儲金(含勞退金準備)				0				0	0	
<b>業務費</b>				0				0	0	
通訊費				0				0	0	
其他業務租金				0				0	0	
臨時人員酬金				0				0	0	
按日按件計資酬金				0				0	0	
國際組織會費				0				0	0	
國內組織會費				0				0	0	
物品				0				0	0	
<b>一般事務費(註1)</b>				0				0	0	
國內旅費				0				0	0	
大陸地區旅費				0				0	0	
國外旅費				0				0	0	
運費				0				0	0	
設施及設備養護費				0				0	0	
保險費				0				0	0	
<b>其他設備</b>				0				0	0	
機械設備費(1萬元以上電信通訊、測試儀器及醫療器械等)				0				0	0	
資訊軟硬體設備費(1萬元以上)				0				0	0	
雜項設備費(1萬元以上事務性設備及圖書)				0				0	0	
<b>行政管理費</b>				0				0	0	

註1:一般事務費包括印刷、廣告、環境佈置、清潔、保全、接待外賓、專家來臺膳宿費、訴訟、外送檢驗費及其他科目無法容納之雜支項目。

### 附件三

## 臺北市立動物園\_\_年度動物認養保育計畫申覆書

一、主持人：

計畫名稱：

電話：

二、申覆說明：申覆人就原申請案所提計畫之內容，針對審查結果提出申覆說明。對於有異議之評審意見請先扼要敘述，並對有異議之處提出明確申覆理由。

（一）請扼要敘述「對於本園評審結果有重大異議之處」：

（二）對於上述有重大異議之處的申覆理由：

（三）補充資料（須以原提計畫書之內容為範圍，針對上述申覆理由進一步補充資料為限）

## 附件四

### 臺北市立動物園動物認養保育計畫 撤案/終止申請報告

日期：年月日

計畫編號	
計畫名稱	
計畫屬性	<input type="checkbox"/> 族群管理___% <input type="checkbox"/> 保育繁殖___% <input type="checkbox"/> 域內保育___% <input type="checkbox"/> 國際交流___% <input type="checkbox"/> 動物醫療___% <input type="checkbox"/> 照養管理___% <input type="checkbox"/> 行為豐富化___% <input type="checkbox"/> 教育推廣___% <input type="checkbox"/> 人才培訓___% <input type="checkbox"/> 動物營養___% <input type="checkbox"/> 其他：_____
計畫主持人	(請填寫單位名稱及主持人姓名及職稱)
計畫期程	
經費核定數	元
撤案/終止原因	<input type="checkbox"/> 撤案 <input type="checkbox"/> 終止

計畫主持人：

單位負責人：

## 附件五

### 臺北市立動物園\_\_\_\_年度動物認養保育計畫 期中執行進度報告

日期：年月日

計 畫 編 號	
計 畫 名 稱	
計畫屬性(可複選)	<input type="checkbox"/> 族群管理____% <input type="checkbox"/> 保育繁殖____% <input type="checkbox"/> 域內保育____% <input type="checkbox"/> 國際交流____% <input type="checkbox"/> 動物醫療____% <input type="checkbox"/> 照養管理____% <input type="checkbox"/> 行為豐富化____% <input type="checkbox"/> 教育推廣____% <input type="checkbox"/> 人才培訓____% <input type="checkbox"/> 動物營養____% <input type="checkbox"/> 其他：_____
計畫主持人	(請填寫單位名稱及主持人姓名及職稱)
計畫期程	
經費核定數	元
經費執行數	元
執行進度、是否達成預計目標	(條列式說明)
經費使用狀況	
說 明	(可就上述條列式進度或其他執行問題補充說明，本報告篇幅以 4~10 頁為原則)

計畫主持人：

單位負責人：

## 附件六

### 臺北市立動物園動物認養保育計畫期末報告格式

(一)格式：依序為封面、中英文摘要、目錄、報告內容、計畫成果、參考文獻可供推廣之研發成果資料表、附錄。

- 1.報告封面。
- 2.中、英文摘要及關鍵詞(keywords)。
- 3.報告內容：請包括前言(含文獻探討)、目的、研究方法、結果與討論(含結論與建議)...等。若該計畫已有論文發表者，可以 A4 紙影印，作為成果報告內容或附錄，並請註明發表刊物名稱、卷期及出版日期。若有與執行本計畫相關之著作、專利、技術報告、或畢業論文等，請在參考文獻內註明之，俾可供進一步查考。
- 4.頁碼編寫：請對摘要及目錄部分用羅馬字 I、II、III.....標在每頁下方中央；報告內容至附錄部分請以阿拉伯數字 1.2.3.....順序標在每頁下方中央。
- 5.附表及附圖可列在文中或參考文獻之後，需附表、圖說明內容。
- 6.計畫成果自評部份，請就研究內容與原計畫相符程度、達成預期目標情況、研究成果之學術或應用價值、是否適合在學術期刊發表或申請專利、主要發現或其他有關價值等，作一綜合評估。

#### (二)打字編印注意事項

- 1.用紙：使用 A4 紙，即長 29.7 公分，寬 21 公分。
- 2.格式：中文打字規格為每行繕打（行間不另留間距），英文打字規格為 Single Space。
- 3.字體：報告之正文以中英文撰寫均可。在字體之使用方面，英文使用 Times New Roman Font，中文使用標楷體，字體大小請以 12 號為主。

# 臺北市立動物園\_\_\_\_年度動物認養保育計畫成果報告

(計畫名稱)

計畫編號：

計畫屬性：

- |                                     |                                    |                                    |
|-------------------------------------|------------------------------------|------------------------------------|
| <input type="checkbox"/> 族群管理____%  | <input type="checkbox"/> 保育繁殖____% | <input type="checkbox"/> 域內保育____% |
| <input type="checkbox"/> 國際交流____%  | <input type="checkbox"/> 動物醫療____% | <input type="checkbox"/> 照養管理____% |
| <input type="checkbox"/> 行為豐富化____% | <input type="checkbox"/> 教育推廣____% | <input type="checkbox"/> 人才培訓____% |
| <input type="checkbox"/> 動物營養____%  | <input type="checkbox"/> 其他：_____  |                                    |

計畫主持人：

參與人員：

執行期間：        年        月        日至        年        月        日

經費核定數：

經費執行數：

本成果報告包括以下應繳交之附件：

- ☐赴國內外公出或研習心得報告\_\_種
- ☐出席國際（學術）會議心得報告及發表之論文\_\_種
- ☐國際合作研究計畫國外研究報告書\_\_種

中   華   民   國                      年                      月                      日

# 臺北市立動物園 \_\_\_\_\_年度動物認養保育計畫成果報告

日期：        年        月        日

中文摘要：

Abstract：

關鍵詞 Keywords：

壹、前言：

貳、目的：

參、研究方法：

肆、結果：

伍、討論：

陸、參考文獻：

柒、附件：

\*填寫說明：

一、該計畫已有論文發表者，可以 A4 紙影印，作為成果報告內容或附錄，並請註明發表刊物名稱、卷期及出版日期。若有與執行本計畫相關之著作、專利、技術報告、或畢業論文等，請在參考文獻內註明之，俾可供進一步查考。

## 臺北市立動物園動物認養保育計畫成果報告自評表

計畫編號：

計畫名稱：

計畫主持人：

請就研究內容與原計畫相符程度、達成預期目標情況、研究成果之學術或應用價值、是否適合在學術期刊發表或申請專利、主要發現或其他有關價值等，作一綜合評估。

1. 請就研究內容與原計畫相符程度、達成預期目標情況作一綜合評估

☐達成目標

☐未達成目標（請說明，以 100 字為限）

說明：

2. 研究成果在學術期刊發表或申請專利等情形：

論文：☐已發表 ☐未發表之文稿 ☐撰寫中 ☐無

專利：☐已獲得 ☐申請中 ☐無

技轉：☐已技轉 ☐洽談中 ☐無

其他：（以 100 字為限）

3. 請依學術成就、技術創新、社會影響等方面，評估研究成果之學術或應用價值（簡要敘述成果所代表之意義、價值、影響或進一步發展之可能性）（以 500 字為限）

## 附件七

# 臺北市立動物園動物認養保育計畫出國或赴大陸地區報告、 電子檔規格

### 一、檔案格式

採 word (\*.doc)。

### 二、版面設定

A4 直式橫書。

### 三、封面格式及設定（請參照範例）

項目①：細明體 20 號加粗，靠左對齊

項目②：細明體 26 號加粗，置中對齊

項目③：細明體 14 號，置中對齊

### 四、內文設定

採新細明體 12 號。各項標題採細明加粗，字體大小不限。

### 五、相片處理

為避免出國報告內容因相片檔案過大，致影響上傳速度，相片解析度以低解析度處理為原則。

### 六、附件處理

國外攜回之重要文件相關資料，不涉著作權的部分，得影印掃描成 pdf 檔，附加於正文之後成為完整之電子文書，同時上載至資訊網。

### 七、其他注意事項

1. 結構依序為封面、報告提要、摘要（200-300 字）、目次、本文、（附錄）。並加註頁碼。
2. 本文必須包含「目的」、「過程」、「心得及建議」。
3. 出國報告題目名稱應能表達出國計畫主旨。
4. 出國人員眾多無法於封面盡列時，得以代表人員等表示，但必須另詳列清單於報告內。

(範例)

出國報告（出國類別：考察）

項目 1

項目 2

英國政府出版品管理制度及發展趨勢

項目 3

服務機關：  
姓名職稱：  
派赴國家：  
出國期間：  
報告日期：

臺北市立動物園動物認養保育計畫  
出國(赴大陸地區)報告提要表

出國(赴大陸地區)報告名稱：		含附件： <input type="checkbox"/> 是 <input type="checkbox"/> 否
出國(赴大陸地區)計畫主辦機關：		
聯絡人：		電話：
出國(赴大陸地區)人員姓名/服務機關/單位/職稱/電話		
出國(赴大陸地區)類別： <input type="checkbox"/> 1.考察 <input type="checkbox"/> 2.參訪 <input type="checkbox"/> 3.觀摩 <input type="checkbox"/> 4.進修 <input type="checkbox"/> 5.研究 <input type="checkbox"/> 6.實習 <input type="checkbox"/> 7.訓練 <input type="checkbox"/> 8.其他活動：		
出國(赴大陸地區)期間：		出國(赴大陸地區)地區：
報告日期：		
內容摘要：(300 至 500 字)		
照片請置於框線內 格子可請自行增列		
附說明文字		

# 臺北市立動物園動物認養保育計畫

## 經費編列原則與標準

113.04.12. 第 1133002311 號簽奉核准修訂

預算科目	編列原則	說 明
<b>人事費</b>		
專案助理工資 (按月支薪)	依「臺北市立動物園動物認養保育計畫約用助理人員注意事項」給薪。	執行特定工作計畫約用按月計薪之人員待遇屬之。
保險(按月支薪)		按月計薪約用人員應由雇主負擔之勞保、健保保費補助之給付屬之。
加班費		按月計薪約用人員超時加班、不休假加班費屬之。
退休離職儲金 (含勞退金準備)	參照「各機關學校聘僱人員離職儲金給與辦法」提撥離職儲金。	按月計薪約用人員，依法提撥之退休、離職儲金、勞工退休準備金等屬之。
<b>業務費</b>		業務費項下不同科目經費得互相勾支。
通訊費		計畫執行所需郵資、電話、電報、傳真、數據通訊或網路通訊等業務聯繫費用屬之。
其他業務租金		計畫執行所需使用除土地、權利及資訊服務外之一切動產、不動產等租金費用屬之（如租車）。
油料		計畫執行所需車輛機械設備之油料屬之。
臨時人員酬金	依照「臺北市立動物園動物認養保育計畫約用助理人員注意事項」或「臺北市立動物園動物認養保育計畫按日計資工資給付管理規定」給薪。	為應短期或特定工作計畫所需遴用臨時人員辦理相關事務，如清潔、安全維護、調查、資料建檔及學術研究等工作所給付之費用屬之。（按日支薪臨時技術短工等）
按日按件計資酬金		執行特定工作計畫所需聘請個人辦理相關業務，如出席會議、專業審查、演講或授課及撰稿、審稿、表演等按日或按件計資費用屬之。
物品及材料		計畫執行所需使用年限未及 2 年

預算科目	編列原則	說 明
		或金額未達 1 萬元之消耗或非消耗品購置費用及材料屬之(如材料、物料、配件，及試驗儀器、藥品等)。
電腦耗材及維修		計畫執行所需之電腦耗材及維修等費用屬之。
一般事務費	原則上委辦計畫之執行單位，凡實施計畫所需之間接費用屬之。按計畫經費總額 10%(含)以下編列，每一計畫最高不得超過 10 萬元。	計畫執行所需非屬前述各專項費用(如押金、印刷、廣告、環境佈置、清潔、保全、接待外賓、專家來臺膳宿費、外送檢驗費、文具紙張、會議餐點、雜支等)。
國內旅費	依行政院主計總處「國內出差旅費報支要點」規定編列。	計畫執行赴國內地區出差所需之差旅費用屬之。
大陸地區旅費	依「臺北市立動物園動物認養保育計畫出國費用作業規定」編列。	計畫執行赴大陸（含香港、澳門）地區出差所需之旅費屬之，依「動物認養保育計畫出國費用作業規定」編列。詳列出國國家及城市；詳列機票費、簽證費、註冊費及生活費等。
國外旅費	依「臺北市立動物園動物認養保育計畫出國費用作業規定」編列。	計畫執行赴國外地區出差所需之差旅費屬之。詳列出國國家、城市、日數及人數；詳列交通費、生活費及辦公費等。
運費		計畫執行所需之運輸、裝卸、通行（含通關）等費用屬之。
會費		計畫執行所需參加國內或國際性專業組織或學術團體應繳納之會費屬之。
設施及設備養護費		計畫執行所需之儀器及非屬車輛與辦公器具之設備所需之保養、維修費用屬之。
保險費		計畫執行所需人員意外險、雇主意外險等屬之。
其他設備		
機械設備(1 萬元以上電信通訊、測試儀器及醫療器械等)		計畫執行所需電信電視廣播設備、氣象設備、通訊設備及各項機械工程工具、測試儀器及試驗、檢驗設備之購置費用屬之。

預算科目	編列原則	說 明
資訊設備(1 萬元以上)		包括電腦主機及周邊設備，軟體購置（指獨立購租市場之電腦作業系統、資料庫系統、套裝軟體等）及系統開發（指委託廠商整體規劃、開發維護應用系統等）費用屬之。
雜項設備(1 萬元以上事務性設備及圖書)		凡除預算科目「機械設備」及「資訊設備」所列舉者以外，實施特定工作計畫所需之設備費用屬之。
獎補助費		
對外之捐助		凡對外國之捐助、捐贈或贈與屬之。