

雲林縣政府 函

地址：64001雲林縣斗六市雲林路2段515號
承辦人：陳志堅
電話：05-5523177
傳真：05-5338524
電子信箱：ylhg68236@mail.yunlin.gov.tw

受文者：南台科技大學

發文日期：中華民國108年8月6日
發文字號：府文展二字第1083808743號
速別：普通件
密等及解密條件或保密期限：
附件：如主旨 (376490000A_1083808743A00_ATTCH3. jpg、
376490000A_1083808743A00_ATTCH2. pdf)



主旨：檢送本府辦理「108年第十五屆雲林文化藝術獎」海報及
簡章各乙份，敬請貴單位協助公告宣傳，並轉知所屬踴躍
報名參加，請查照。

說明：

一、旨揭雲林文化藝術獎，共分為「美術獎」、「文學獎」、
「表演藝術獎」暨「貢獻獎」，歡迎對藝術、文學創作有
興趣且符合報名資格者者，依據簡章各獎項徵件時程踴躍
報名，簡章暨報名表請上本府文化處網站<http://www2.ylccb.gov.tw>下載。

二、本案海報另行寄送（本府所屬一、二級機關、本縣各公私
立國中小學及藝文團體不另寄送），敬請貴單位協助轉知
宣傳並設置活動訊息之超連結。

正本：各縣市政府(不含雲林縣政府)、本縣各鄉鎮市公所、本府所屬一級機關、本府所屬二級機關、本縣各大專院校、本縣各公立高中職、本縣各公立國民中小學、國立臺灣美術館、臺北市立美術館、高雄市立美術館、國立新竹生活美學館、國立彰化生活美學館、國立臺南生活美學館、國立臺東生活美學館、國立傳統藝術中心、國立國父紀念館、國立臺灣工藝研究發展中心、國立臺灣歷史博物館、國立臺灣博物館、衛武營藝術文化中心籌備處、國立臺灣文學館、國立臺灣交響樂團、社團法人雲林縣手工藝術協會、張敬工作園、議興工藝社、交趾工坊、老土藝術工作室、吳苑陶藝、雲林縣攝影學會、雲林縣美術協會、雲林縣青溪新文藝學會、雲林縣濁水溪書畫學會、雲



林縣台西鄉台西藝術協會、雲林縣萍風藝術協會、雲林縣書法學會、雲林縣陶藝協會、雲林縣藝文學會、雲林縣政大藝文協會、雲林縣寫生研究會、台灣文化創意協會、社團法人雲林縣雲林故事人協會、財團法人雲林縣螺陽文教基金會、黃金蝙蝠生態館、二崙故事屋、詔安客家文化館、斗南鎮他里霧生活美學館、行啟記念館、自然生活工坊、北港春生活博物館、北港工藝坊、財團法人觀樹教育基金會、國立臺灣師範大學、國立高雄師範大學、國立彰化師範大學、國立臺灣藝術大學、國立臺北藝術大學、國立臺南藝術大學、國立臺北教育大學、國立臺中教育大學、國立臺灣大學、國立陽明大學、國立中央大學、國立清華大學、國立交通大學、國立聯合大學、國立嘉義大學、國立臺南大學、國立成功大學、國立高雄大學、國立中山大學、國立屏東大學、國立東華大學、國立臺東大學、國立臺灣體育運動大學、臺北市立大學、高雄市立空中大學、中國文化大學、東吳大學、銘傳大學、大同大學、實踐大學、世新大學、真理大學、輔仁大學、華梵大學、開南大學、元智大學、中原大學、中華大學、玄奘大學、東海大學、逢甲大學、大葉大學、亞洲大學、明道大學、南華大學、長榮大學、義守大學、佛光大學、國立臺灣科技大學、國立臺北科技大學、國立臺北商業大學、國立臺中科技大學、國立高雄科技大學、國立屏東科技大學、國立臺灣戲曲學院、國立臺東專科學校、崇右影藝科技大學、中國科技大學、明志科技大學、景文科技大學、醒吾科技大學、東南科技大學、黎明技術學院、萬能科技大學、亞太創意技術學院、僑光科技大學、嶺東科技大學、朝陽科技大學、南開科技大學、建國科技大學、中州科技大學、大同技術學院、台南應用科技大學、南台科技大學、崑山科技大學、遠東科技大學、樹德科技大學、高苑科技大學、正修科技大學、東方設計大學

副本：本府文化處

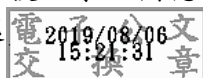



雲林文化藝術獎

108 年度第十五屆徵選簡章

主 辦 / 雲林縣政府

承 辦 / 雲林縣政府文化處

報名簡章請於雲林縣政府文化處網站下載

或親至文化處圖書館、展覽館、音樂廳服務台及北港文化中心洽取。

網址：<http://www.ylccb.gov.tw>

地址：雲林縣斗六市大學路三段 310 號

電話：05-5523130（總機）

一、依據「雲林縣文化藝術獎徵選要點」辦理。

二、獎勵類別如下：

(一) 文學獎：

1. 新詩類：每逢雙年辦理。
2. 散文類：每逢雙年辦理。
3. 短篇小說類：每逢單年辦理。(今年度不辦理徵選)
4. 報導文學類：每逢單年辦理。(今年度不辦理徵選)

(二) 表演藝術獎：

1. 音樂類：
 - (1)傳統音樂類:每逢雙年辦理。
 - (2)西洋音樂類:每逢單年辦理。(今年度不辦理徵選)
2. 舞蹈類：每年辦理。
3. 戲劇類：每年辦理。

(三) 美術獎：

1. 水墨類：每年辦理。(含膠彩、國畫、現代水墨等)
2. 西畫類：每年辦理。(含素描、水彩、西畫等)
3. 工藝類：每年辦理。(含雕塑、陶藝、金工、木工、複合媒材等)
4. 書法類：每年辦理。(含書法、篆刻等)
5. 設計類：每年辦理。(含版畫、平面設計、多元媒材等)
6. 短片類：每年辦理。(含紀錄片、微電影、動畫等)
7. 攝影類：每年辦理。

(四) 貢獻獎：每年辦理。

由本府、本縣各鄉鎮市公所、國內文化藝術相關機關或機構、公私立各級學校、社團法人、財團法人、本縣現任之公共藝術審議會委員或文化資產審議會委員推薦，或自行報名之個人或團體，並具備下列其中一項條件者：

1. 致力於本縣藝文推廣宣揚、教育傳承、研究發展、創作表現或身體力行實踐本縣文化資產保存、修復、活化著有成就，足為表率者。
2. 捐助本縣視覺藝術、表演藝術、圖書資訊、文化資產、藝文推廣、觀光行銷等文化相關資源，厚植本縣藝文發展者。

(五) 單、雙年依據「民國」年份認定。

三、參選資格為(曾)設籍、就業、就學、服役或出生於雲林縣之個人；或父母其中之一為設籍或出生於雲林縣者；或設立於雲林縣之團體；惟貢獻獎不受上列限制。

(一) 凡持有有效身分證，且身分證字號英文字母為P者。

(二) 出生：凡持有有效身分證，且身分證登記出生地為雲林者。

- (三) 設籍、就業或服役：曾設籍、就業或服役於本縣者。
- (四) 就學：(曾) 在本縣各級學校就學者。
- (五) 父母其中之一為設籍或出生於雲林縣者。
- (六) 以團體報名者應為本縣立案之團體，或其成員半數以上須符合前述五款個人資格者。

四、獎勵標準如下：

(一) 文學獎、表演藝術獎及美術獎：

1. 首獎：發給獎金 60,000 元，獎座及獎狀。
2. 第二名：發給獎金 20,000 元，獎座及獎狀。
3. 第三名：發給獎金 10,000 元，獎座及獎狀。
4. 佳作：發給獎金 1,500 元，獎狀乙紙。
5. 入選：發給獎狀乙紙。

(二) 貢獻獎：贈獎座及獎狀。

文學獎及美術獎選出首獎一位、第二名一位、第三名一位，另取佳作至多 3 人，入選若干名，表演藝術獎僅取至前三名；貢獻獎則選出若干名。凡以多人或團體報名者，獎座仍以乙座為限，其餘依報名表列之團體或個別參賽者頒贈獎狀乙紙；如非立案之團體者，獎金依報名表列之參賽人平均給與（無法均分者，由參選人自行協調）。

表演藝術獎及美術獎得獎者得視推廣需要由雲林縣政府（以下簡稱本府）安排演出、展覽事宜；短片類得獎者應配合推廣需要，將得獎作品剪輯成 1 分鐘以內之預告片。

五、主辦單位對所有比賽作品有研究、攝影、出版、宣傳及上傳網路等權利，作者不得異議。

美術獎各類入選以上之作品，有參與展出之義務，於表訂退件日之前，不得要求退件。

承辦單位對參選（展）作品負保管責任，唯遇不可抗力事件致受損及逾期未領回者不在此限。

凡送件參選者於報名表上簽章後，視為同意遵守本要點各項規定。

六、評審方式如下：

(一) 本府依獎勵類別，聘請各類別專家學者評審之。

(二) 文學獎、貢獻獎由本府聘請專家學者就書面資料加以評審，其中貢獻獎必要時得要求進行面談。

(三) 表演藝術獎、美術獎初審由本府審查參選資格，通過初審者進入決審；決審由本府聘請專家學者分別就參選者現場表演（表演藝術獎）、徵件作品（美術獎）

加以評審，並進行作品講評。
各類獎項如未達獎勵標準，得由專家學者過半數決議從缺。
獲獎名單專家學者應簽名認證，由本府確認後公布。

七、專家學者應遵守利益迴避，本於公正、嚴謹、守密原則，依下列規定進行評審：

- (一) 不得參選同類別之獎項。
- (二) 評審過程及相關資料，均應保密。
- (三) 應客觀、詳細、嚴謹填寫評審表。

八、辦理期間如下：

- (一) 每年一次。
- (二) 各類別聯絡電話（如附表一）。
- (三) 參選類別及規格（如附表二）。
- (四) 收件、評審、頒獎等時間（如附表三）。

九、美術類作品安全及保險：（短片類及攝影類光碟除外）

(一) 保險：保險期間自作品送件日起至退件截止日止。

1. 評審前：每件作品一律以新台幣 2 萬元為送件之原件作品保額（最高賠償金額）。
2. 評審後：前三名每件作品保額新台幣 10 萬元整，佳作、入選作品每件保額新台幣 5 萬元整；未入選作品以每件作品新台幣 2 萬元整投保。作品出險時以投保金額為理賠上限，作者不得異議。
3. 邀請作品每件保額新台幣 10 萬元整。

(二) 展覽期間由主辦單位對參展作品負保管之責。惟因作品材質脆弱、結構裝置不良等原因，導致作品於裝卸時受損，或因保險條件以外人力不可抗拒因素受損者，不負賠償之責。

十、參選作品須屬三年內創作且未曾得獎之作品，翻譯作品不予受理，不得有抄襲之情事，各參選作品如有抄襲、重作、臨摹、代為題字、他人加工及冒名頂替之情形或參選資格不符或偽造參選資格者，除參加者自負法律責任外，主辦單位將取消其參選資格並公布之，三年內不得再參選，已發獎金予以追討。

得獎作品之著作權仍歸屬參選者本人，出版權及公開傳播權則與本府共有，本府並得引用得獎人之得獎作品、照片、影音資料為教育推廣、文宣之用，有發表

及印製之權利，不另支酬勞。

文學獎、表演藝術獎、短片獎及貢獻獎參選資料概不退件，請參選者自行存留原作，本府不負保管責任。

美術獎經評審未得獎作品先通知退件，入選以上作品，俟參加本府安排之展覽及專輯編印完成後通知退件；經函知退件，若逾期未領，本府不負保管責任。

參選表演藝術獎倘遇本府推廣需要，得接受現況訪談及其它資料記錄片拍攝供為存檔及教育宏揚使用，其著作、出版或傳播等公播權雙方共有，並不另支其他費用。

相關說明

一、報名簡章請於本府文化處網站下載，或親至本府文化處服務台索取。

網址：<http://www.ylccb.gov.tw>

地址：雲林縣斗六市大學路三段三一〇號

二、請依報名表格填寫資料，報名參加文學獎、表演藝術獎及貢獻獎者填寫一份並另請影印，共六份；報名參加美術獎者填寫一份；連同參選作品，於各類別收件截止前，送達本府文化處（文學獎、貢獻獎及美術獎（短片類）收件期限以郵戳為憑；表演藝術獎、美術獎（短片類除外），請親送或委託專人至本府文化處完成報名手續，資料不全或逾期者，概不受理。美術獎以貨運或郵遞者，亦不受理）。

三、請依報名類別之規定檢附作品資料，內容不符者不予受理。

四、表格欄位不足填寫者，可自行複製或影印。

五、得獎者應參加本府所舉辦之後續推廣活動。

六、最近二年曾因違反法令規定而受處分，或違反公序良俗，經舉證屬實者，不得列入徵選或獎勵。

七、本徵選活動美術獎特設邀請展，邀請資格如下：

（一）本屆美術獎各類評審作品。

（二）凡本籍、設籍、就業、就學、服役（曾設籍、就業、就學、服役於本縣者）或出生於雲林縣之民眾，且符合以下資格之一者，得由承辦單位通知，請附下列之一證明文件由各類評審認定邀請之。

1. 曾獲全國美展、全國油畫展、全省美展、臺陽美展、全省公教人員書畫展等，優等以上一次或入選三次以上者。
2. 曾受邀擔任全國、全省及本縣美展、兒童美展之評審者。
3. 曾獲本縣地方美展前三名三次以上者。曾受邀於國立各美術館舉行個展者。
4. 合於上述條件而有證明者，申請免審查受邀參展（一人一類一件）。
5. 縣籍資深美術家或曾獲其他重要藝術獎項者由該類評審認定邀請之。
6. 九十五年起已獲邀請且參加展出者，不須再繳證明文件，直接受邀送件參展。

（三）邀請資格審查由本府聘請評審審查之。

（四）受邀請並參加邀展者不得再參加徵件比賽。

（五）受邀請並參加邀展之作品，以展出乙次為限。

附表一：各類別聯絡電話

類 別		承 辦 單 位	電 話
文學獎	新詩類（每逢雙年辦理）	圖書資訊科	(05) 5523199
	散文類（每逢雙年辦理）		
	短篇小說類（每逢單年辦理）		
	報導文學類（每逢單年辦理）		
表演藝術獎	傳統音樂類(每逢雙年辦理)	表演藝術科	(05) 5523165
	西洋音樂類(每逢單年辦理)		
	舞蹈類(每年辦理)		
	戲劇類(每年辦理)		
美術獎	水墨類：含膠彩、國畫、現代水墨等（每年辦理）	展覽藝術科	(05) 5523177
	西畫類：含素描、水彩、西畫等（每年辦理）		
	工藝類：含雕塑、陶藝、金工、木工、複合媒材等(每年辦理)		
	書法類：含書法、篆刻等（每年辦理）		
	設計類：含版畫、平面設計、多元媒材等（每年辦理）		
	攝影類：攝影作品(每年辦理)		
	短片類（每年辦理）	藝文推廣科	(05) 5523412
貢獻獎	每年辦理	藝文推廣科	(05) 5523412

附表二：108 年參賽類別及規格：

項 目		作 品 規 格	說 明
文 學 獎	新詩類	1. 未曾發表之新詩（50 行以內） 2. 以中文或羅馬拼音電腦打字，字體以標楷體 14 號為標準 3. A4 紙張直式橫書打字、列印、左邊裝訂	1. 每人參選作品以不超過 2 件為限，各類限一件。 2. 參選申請書表格 1 份，作品書面 6 份，光碟 1 份。光碟封面請註明作者及作品名稱。 3. 一人一年每一文體以得獎一次為限。 4. 於作品中書寫姓名資料者不予錄取。 5. 送審資料恕不退還。 6. 限以個人報名。
	散文類	1. 未曾發表之散文（2,000~5,000 字為原則） 2. 以中文或羅馬拼音電腦打字，字體以標楷體 14 號為標準 3. A4 紙張直式橫書打字、列印、左邊裝訂	7. 投稿閩南語及客家語之作品，以拼音書寫者，均應使用教育部公告之「臺灣閩南語羅馬字拼音方案」及「臺灣客家語拼音方案」。投稿原住民族語之作品，以族語撰文，使用教育部公告之「原住民族語言書寫系統」，並附漢語對照。 8. 用字尊重作者書寫習慣。但本處出版發行或使用得獎作品時，得修改為本處公告之用字。
表 演 藝 術 獎	傳統音樂類	自選曲一首，時間為 20 分鐘以內。	1. 可以多人（3 人以下）或團體報名參選。 2. 音樂類自由選擇曲目，參加個人項目比賽演出者皆需背譜，視譜者不予計分。
	舞蹈類	1. 舞蹈可自創或以在地特色為題材演出作品，如演繹他人作品者，須取得授權。 2. 自選一舞劇(或段落)演出，時間為 20 分鐘以內。	1. 可以多人（3 人以下）或團體報名參選。 2. 舞蹈類之申請人須為創作者或表演者（其中之一）。
	戲劇類	1. 演出戲碼可自創或演繹他人作品者，唯作品如獲文化部、國藝會相關獎項或布袋戲獲本縣金掌獎得獎作品前三名者，不得重覆送件。 2. 自選一劇目(或段落)演出，時間為 25 分鐘以內。	1. 可以多人（3 人以下）或團體報名參選。 2. 劇目須為原創作品。
術 美	水墨類	裝裱(框)完成後，限長邊不得超過 210 公分、短邊 150 公分以內。	1. 作品形式及大小應力求方便搬運。

	書法類	1. 限直式書法，裝裱或連作完成後，長邊不得超過 210 公分、短邊 150 公分以內。 2. 篆刻作品內幅不得裁切分割書寫裱裝。 3. 篆刻拓印數不拘。		2. 複合(連作)作品請附完成作品之照片，標明裝卸過程。 3. 各類平面參賽作品如需裝框，背面應加木板，正面裝用壓克力，一律不得裝用玻璃。 4. 易損壞作品，未用壓克力盒、強化玻璃盒或木箱裝妥者。請至文化處展覽館一樓收件處，另加填切結書，否則不予受理報名。 5. 攝影類請附作品原始電子檔(如為傳統底片請轉為電子檔)。 6. 美術獎各類作品均需精細裝裱完整，不得草率，否則不予收件，每人限參加二類，各類限一件。 7. 短片類可以多人(3 人以下)或團體報名參選。
	西畫類	1. 水彩、素描限對開以上，全開以下。 2. 油畫尺寸 20 號以上、100 號以下為限。 3. 畫框背面須加木板。		
	工藝類	長寬高各不得超過 150 公分，重量不得超過 80 公斤，請附加透明壓克力盒(以擠壓不致凹陷或脫落為原則)、強化玻璃盒或木箱，以利展出及搬運。		
	設計類	平面設計	四開至全開以內(限單幅作品)	
		版畫	八開以上、全開以下(限單幅作品)。	
		多元媒材	長寬高各不得超過 100 公分(限單幅作品)。	
	攝影類	照片大小 12 吋以上，限單幅作品裝框後，長邊不得大於 32 英吋(81 公分)。		
短片類	1. 片長：紀錄片、微電影片長 10-30 分鐘內；動畫片長 2-30 分鐘內 2. 作品題材：以拍攝有關「雲林人、事、地、物影像故事」內容的短片。 3. 影片類型：紀錄片、微電影、動畫均可。 4. 規格：影音格式為 H264/MPEG-4、WMV、MOV 或 MPEG2;影片解析度為 1920×1080 為佳。 5. 報名參賽作品請加上中文字幕。 6. 報名者須交光碟 1 式 5 份，書面資料 5 份。(以資料光碟燒錄儲存並檢查能於電腦觀看無誤後寄出)			

附表三：各類別送件、評審、頒獎及退件時間表

(1) 文學獎：

項 目	日 期	注 意 事 項
收件時間	6 月 3 日至 8 月 30 日	1. 收、退件地點：本府文化處圖書館一樓服務台 時間：每週一至週五，08:30~12:00；13:30~17:00 洽詢電話：05-5523206 洽詢時間：每週一至週五，08:30~12:00；13:30~17:00 2. 參選資料概不退件，請參選者自行存留原作，本府不負保管責任。 3. 參賽作品可親送或以郵寄以郵戳為憑。
文件審查	9 月 11 日至 10 月 5 日	
頒獎時間	預計 11 月 23 日（六）， 如有變更另行通知	

(2) 表演藝術獎：

項 目	日 期	注 意 事 項
收件時間	6 月 3 日至 8 月 20 日	1. 徵選地點：本府文化處表演廳 2. 收、退件地點：本府文化處表演廳一樓表演藝術科 時間：每週一至週五，08:30~12:00；13:30~17:00 洽詢電話：05-5523165 3. 參選資料概不退件，請參選者自行存留原作，本府不負保管責任。
文件審查	8 月 21 日至 9 月 9 日	
實地考評	另行通知	
頒獎時間	預計 11 月 23 日（六）， 如有變更另行通知	

(3) 美術獎（短片類除外）：

項 目	日 期	注 意 事 項
獲邀參展收件	8 月 24 日至 8 月 26 日	1. 收、退件地點：本府文化處展覽館一樓服務台 收件日期：如左表，上午 09:00 至下午 17:00 2. 洽詢電話：05-5523177 洽詢時間：每週一至週五，08:30~12:00；13:30~17:00 3. 美術獎：參選作品經評審後，未得獎作品先通知退件，入選以上作品，俟參加本府安排之展覽及專輯編印完成後通知退件；經公文通知退件後，若逾期未領，本府不負保管責任 4. 請親送或委託專人至本府文化處完成報名手續，以貨運或郵遞者，亦不受理。
徵件比賽收件	8 月 31 日至 9 月 2 日	
頒獎時間	預計 11 月 23 日（六）， 如有變更另行通知	
未得獎退件	另行通知	
入選以上退件	另行通知	
邀展作品退件	另行通知	

(4) 美術獎（短片類）：

項 目	日 期	注 意 事 項
收件時間	6 月 3 日至 9 月 20 日	1. 收、退件地點：本府文化處一樓服務台 收件日期：如左表，上午 09:00 至下午 17:00 2. 洽詢電話：05-5523412 洽詢時間：每週一至週五，08:30~12:00；13:30~17:00 3. 參選資料概不退件，請參選者自行存留原作，本府不負保管責任。
文件審查	9 月 23 日至 10 月 18 日	
頒獎時間	預計 11 月 23 日（六）， 如有變更另行通知	

(5) 貢獻獎：

項 目	日 期	注 意 事 項
收件時間	6 月 3 日至 8 月 30 日	1. 收、退件地點：本府文化處一樓服務台 收件日期：如左表，上午 09:00 至下午 17:00 2. 洽詢電話：05-5523412 洽詢時間：每週一至週五，08:30~12:00；13:30~17:00 3. 參選資料概不退件，請參選者自行存留原作，本府不負保管責任。
文件審查	9 月 1 日至 9 月 30 日	
頒獎時間	預計 11 月 23 日（六）， 如有變更另行通知	

108 年第十五屆「雲林文化藝術獎」報名表

申請者編號（本府填寫）

（一）文學獎：

☐ 新詩類 ☐ 散文類

（二）表演藝術獎：

☐ 傳統音樂類 ☐ 舞蹈類 ☐ 戲劇類

（三）美術獎：

☐ 水墨類 ☐ 西畫類 ☐ 工藝類 ☐ 書法類 ☐ 設計類

☐ 攝影類 ☐ 短片類

申請者資料：

☐ 個人：_____ 簽章（填具基本資料表 P11、P12）

☐ 多人：_____ 代表人簽章（填具基本資料表 P13、P14）

☐ 團體：名稱_____

代表人簽章_____

（「立案團體」填具資本資料表 P15；「非立案團體」填具基本資料表 P16、P17）

中 華 民 國 年 月 日

個人申請者基本資料

姓名：		別號／筆名：	
性別： <input type="checkbox"/> 男 <input type="checkbox"/> 女		出生日期：民國 年 月 日	
身分證（護照）字號：		現職：	
戶籍地址 縣 鄉鎮 里 鄰 路 段 巷 號 樓之			
(市) 市區 (街) 郵遞區號 <input type="text"/> <input type="text"/> <input type="text"/>			
聯絡地址 縣 鄉鎮 路 段 巷 號 樓之			
(市) 市區 (街) 郵遞區號 <input type="text"/> <input type="text"/> <input type="text"/>			
電話（公）		（宅）	
傳真（公）		（宅）	
行動電話			
E-MAIL			

學歷或專業訓練

（參考資料，無者免填）

學校或機構名稱	主修	在學或修業年度	學位或證書

身分證或護照正反面影本黏貼處（十五歲以下無身分證者，可以學生證影本或其他身分證明代替）

--	--

重要專業經歷一覽表

(參考資料，無者免填)

起迄時間	服務單位	職稱

獲獎紀錄

(參考資料，無者免填)

獲獎年度	獎項名稱	得獎作品

重要作品發表或展演紀錄

(參考資料，無者免填)

年度	作品名稱	說明

多人申請者基本資料

參賽人數：☐2 人☐3 人

姓 名	參賽者 1 (代表人)	參賽者 2	參賽者 3
身 分 證 號			
生 日	民國 年 月 日	民國 年 月 日	民國 年 月 日
服 務 單 位			
學 歷			
學 校 / 科 系			
聯 絡 電 話			
電 子 郵 件			
通 訊 地 址	□□□-□□	□□□-□□	□□□-□□
戶 籍 地 址	<input type="checkbox"/> 同上□□□-□□	<input type="checkbox"/> 同上□□□-□□	<input type="checkbox"/> 同上□□□-□□
藝術相關經歷 (參考資料, 無 者免填)			
獲獎紀錄 (參考資料, 無 者免填)			
重要作品發表 或展演紀錄 (參考資料, 無 者免填)			

身分證或護照正反面影本黏貼處（十五歲以下無身分證者，可以學生證影本或其他身分證明代替）

參賽者 1（代表人）	
參賽者 2	
參賽者 3	

立案團體申請者基本資料

團體 名稱			立案／成立日期：民國 年 月 日
			立案字號：
負責人：職稱 姓名			統一編號：
聯絡 資料	電話：	傳真：	網址： e-mail：
立案 地址	□□□-□□ 郵遞區號		
聯絡 地址	□□□-□□ 郵遞區號		
團體簡介：			
列舉 3 項近年重要活動紀錄：			
近年創作紀錄：			
年度		作品名稱	
近年獲獎紀錄：			
年度	得獎紀錄	作品名稱	

非立案團體參賽者名冊

序號	姓名	身分證字號	地址	聯絡方式
1	(代表人)		□□□□□	
2			□□□□□	
3			□□□□□	
4			□□□□□	
5			□□□□□	
6			□□□□□	
7			□□□□□	
8			□□□□□	
9			□□□□□	
10			□□□□□	
11			□□□□□	
12			□□□□□	
13			□□□□□	
14			□□□□□	
15			□□□□□	

(以上名單為得獎獎金給與之依據，敬請確實填具；表單不足者請自行印製。)

其他可茲證明文件影本黏貼處（戶口名簿、雙親身分證、工作證明、立案證書、服役證明等）

(務必填寫，將送交評審參考)

美術獎/工藝類作品材料說明：

文學獎比賽作品應附資料

☐ 新詩類

☐ 散文類

檢送資料如下：

☐ 作品資料，一式六份

☐ 參賽申請書表格一份（含報名表、申請者個人資料、作品簡介、保證及授權書）

☐ 儲存著作、個人生活照或大頭照之電子檔一份（請以光碟儲存）

☐ 其他

表演藝術獎參選作品應附資料

☐ 傳統音樂類

☐ 舞蹈類

☐ 戲劇類

檢送資料如下：

☐ 書面資料，一式六份

☐ 保證及授權書

☐ 佐證資料，一式六份

(如最具代表性之創(著)作、影音光碟、專欄報導、照片…等)

佐證資料如下：

☐ 平面出版品(書籍、畫冊…等) 本，名稱

☐ 錄音、錄影、光碟等 卷(片)，名稱

☐ 照片 幀(請整理成冊，附說明)

☐ 報導 篇(請整理成冊，附說明)

☐ 其他，名稱

美術獎比賽作品應附資料

- ☐ 水墨類
 ☐ 西畫類
 ☐ 工藝類
 ☐ 書法類
☐ 設計類
 ☐ 攝影類
 ☐ 短片類

檢送資料如下：

- ☐ 書面資料一份
 ☐ 保證及授權書
 ☐ 短片類請附光碟 6 片。

- ☐ 攝影類附作品原始電子檔（如為傳統底片請轉為電子檔）。

- ☐ 裝裱尺寸：長_____cm × 寬_____cm × 高_____cm

- ☐ 畫心尺寸：長_____cm × 寬_____cm × 高_____cm

108 年雲林文化藝術獎美術獎

比賽作品
收件證明聯

類別：(作者自填)
 編號：(文化處填寫)
 標題：
 姓名：
 電話：

(本聯由文化處存查)

108 年雲林文化藝術獎美術獎

比賽作品
領件證明聯

類別：(作者自填)
 編號：(文化處填寫)
 標題：
 姓名：
 電話：

(請保存本聯以領回原作)

108 年雲林文化藝術獎美術獎比賽作品

類別：(作者自填)
 編號：(文化處填寫)
 尺寸：長_____公分 × 寬_____公分 × 高_____公分；短片長度：_____分鐘
 住址：
 電話：
 手機：
 Mail：

(本聯填妥後，由工作人員撕下黏貼於參賽作品)

保證及授權書

(各類比賽作品請填)

一、本人/本團體參加 108 年雲林文化藝術獎比賽，所送所有資料均屬實，未抄襲、重作、臨摹、代題名、無冒名頂替情事且未損害著作權法，並同意遵守徵選要點之規定，且保證參賽資格確實符合並無偽造。如有違反或不實，雲林縣政府保有取消獲獎資格及追回獎金、獎狀之權利，並得依法追訴，本人願負起一切法律責任。

二、本人/本團體作品名稱：_____

或演出影音及所附資料（含個人資料），同意授權由雲林縣政府作非營利性之重製及運用，雲林縣政府得以不同形式進行攝影、展覽、編輯、出版、印刷、研究、推廣、宣傳、數位化、登載網頁之權，本人不另收酬勞、版稅。

三、著作權聲明：

本人聲明並保證授權作品為本人所自行創作，有權為本同意之各項授權。且授權著作未侵害任何第三人之智慧財產權。本授權為非專屬授權，本人對授權作品仍擁有著作權。

此致

雲林縣政府

填寫人（代表人）：

身分證字號：

地址：

電話：

中 華 民 國 年 月 日

美術獎邀請作品應附資料

- ☐ 水墨類
 ☐ 西畫類
 ☐ 工藝類
 ☐ 書法類
☐ 設計類
 ☐ 攝影類
 ☐ 短片類

檢送資料如下：

- ☐ 授權書。
 ☐ 資格證明（九十五年起已獲邀請且參加展出者，不須再繳）。
☐ 短片類請附光碟 1 份。
☐ 攝影類附作品原始電子檔（如為傳統底片請轉為電子檔）。
☐ 裝裱尺寸：長_____cm × 寬_____cm × 高_____cm
☐ 畫心尺寸：長_____cm × 寬_____cm × 高_____cm

108 年雲林文化藝術獎美術獎

邀展作品

收件證明聯

類別：（作者自填）
 編號：（文化處填寫）
 標題：
 姓名：
 電話：

（本聯由文化處存查）

108 年雲林文化藝術獎美術獎

邀展作品

領件證明聯

類別：（作者自填）
 編號：（文化處填寫）
 標題：
 姓名：
 電話：

（請保存本聯以領回原作）

108 年雲林文化藝術獎美術獎邀展作品

類別：（作者自填）
 編號：（文化處填寫）
 尺寸：長_____公分 × 寬_____公分 × 高_____公分；短片長度：_____分鐘
 住址：
 電話：
 手機：
 Mail：

（本聯填妥後，由工作人員私下黏貼於參賽作品）

授權書

(美術獎邀展作品請填)

一、本人獲邀參加 108 年雲林文化藝術獎美術類邀請展，作品名稱：

_____及所附資料(含個人資料)，同意授權由雲林縣政府作非營利性之重製及運用，雲林縣政府得以不同形式進行攝影、展覽、編輯、出版、印刷、研究、推廣、宣傳、數位化、登載網頁之權，本人不另收酬勞、版稅。

二、著作權聲明：

本人聲明並保證授權作品為本人所自行創作，有權為本同意之各項授權。且授權著作未侵害任何第三人之智慧財產權。本授權為非專屬授權，本人對授權作品仍擁有著作權。

此致

雲林縣政府

填寫人：

身分證字號：

地址：

電話：

中 華 民 國 年 月 日

108 年第十五屆「雲林文化藝術獎」貢獻獎報名表

申請者編號（本府填寫）

參選貢獻獎類別：

☐ 致力於本縣藝文推廣宣揚、教育傳承、研究發展、創作表現或身體力行實踐本縣文化資產保存、修復、活化著有成就，足為表率者。

☐ 捐助本縣視覺藝術、表演藝術、圖書資訊、文化資產、藝文推廣、觀光行銷等文化相關資源，厚植本縣藝文發展者。

報名資料表

申請者資料：		
團體	單位名稱：	
	統一編號：	負責人：
個人	姓名：	身分證字號：
	任職單位：	職稱：
負責人簽章：		
被推薦者資料：（自行報名者免填）		
團體	單位名稱：	
	統一編號：	負責人：
個人	姓名：	身分證字號：
	任職單位：	職稱：
簽章：		

中 華 民 國 年 月 日

貢獻獎應附資料

- ☐ 致力於本縣藝文推廣宣揚、教育傳承、研究發展、創作表現或身體力行實踐本縣文化資產保存、修復、活化著有成就，足為表率者。
- ☐ 捐助本縣視覺藝術、表演藝術、圖書資訊、文化資產、藝文推廣、觀光行銷等文化相關資源，厚植本縣藝文發展者。

檢送資料如下：

- ☐ 公、私立團體申請報名公文
- ☐ 自行報名者之有效身分證
- ☐ 書面資料，一式六份
- ☐ 書面資料電子檔乙份
- ☐ 其他證明文件

文學獎
表演藝術獎
美術獎
貢獻獎

108
第十五屆

Y U N L I N

雲林文化獎

徵選類別：文學獎—短篇小說、報導文學、表演藝術獎—傳統音樂、舞蹈、戲劇、美術獎—水墨、西畫、工藝、書法、設計、攝影、短片、貢獻獎

收件期間：

文學獎 & 貢獻獎—6.3(一)~8.30(五) / 表演藝術獎—6.3(一)~8.20(二) / 美術獎(短片類)—6.3(一)~9.20(五)
美術獎(短片類除外) 邀請展收件—8.24(六)~8.26(一) / 徵件展收件—8.31(六)~9.2(一)

C U L T U R E A N D A R T A W A R D

主辦單位： 雲林縣政府

承辦單位：雲林縣政府文化處

協辦單位：財團法人雲林縣文化基金會



廣告